42. JANUAR 27. BUDAPEST, 1942.
RA
20
ller

MAGYAR FUTÁR

RAJNISS FERENC LAPJA

itenek
sai
Kronton

A SZINGAPUR-FOLYÓ választja el az európai negyedet a bennszülöttek világától. A vizi-taxi a sampa, olcsó és gyors közlekedést biztosit.

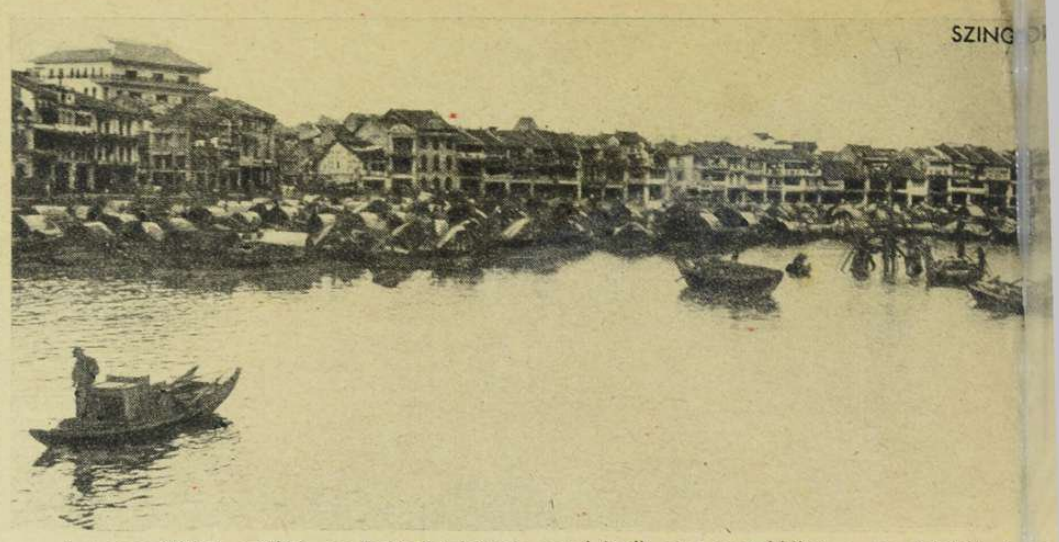

A bennszülöttek szállító- és halászbárkáinak ezrei lepik el a partvidéket s az őslakók é[s] ember soha meg nem ismeri. Nem Szingapur vol[t]

SZINGAPUR

A „távolkeleti Gibraltár", az angol világ[bi]hatalom páncélozott fellegvára s a világforgalo[m] egyik legfontosabb csomópontja fölött égig v[i]lágító tüzek jelzik az idők fordulását. Az ang[ol] hadsereg a maláj-félsziget minden kedvező k[a] tonai vonalán végleges ellenállást hirdetett, [de] sehol sem tudta feltartóztatni a viharos japá[n] rohamokat. Egyetlen nagy nyomás szorította [ö]t brit haderőt halálos következetességgel Szing[a]pur alá s a japán lendület áttörte a bevehete[t]lennek hirdetett erődítmény előretolt állásait i[s].

Szingapur angol dicsőségének elmúlás[á]már feljegyezték a történelem könyvébe s a[z] még hátra van, az csak tisztogató munka [a] tájfun rombolásai után.

Amit eddig tudott a világ a Távolkelet leg[je]fontosabb városáról s amit Szingapurról olva[s]sóinknak képekben bemutatunk, — az már [a] multé, — visszavonhatatlanul. A délkínai tenger[e]partvidékén új világ kezdődik . . .

AZ ÚJ KIKOTŐ,
az angolszász óceánjáró gőzösök és a hadihajók büszke tanyája volt, az első japán repülőrajok megjelenéséig . . .

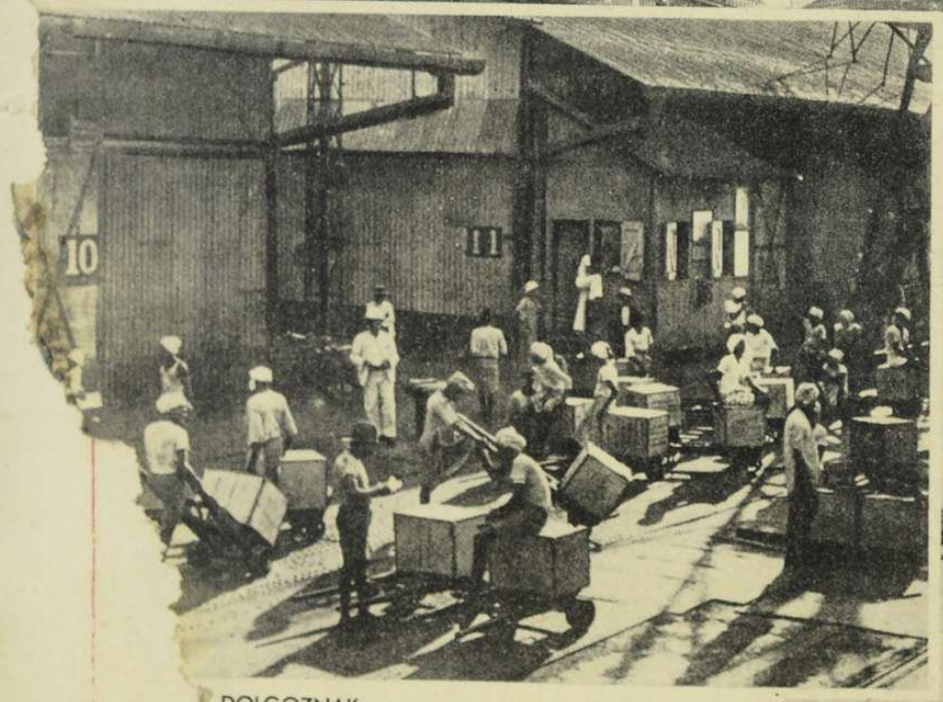

DOLGOZNAK
s szorgalmasan az angol
keze alatt. Itt a leg-
emberi munkaerő s fő
rűzés a gép, ahol a kuli
lheti a terhet . . .

A KAUCSUKOT ÉS AZ ÓNT
s a maláj félsziget minden gazdagságát a benn-
szülöttek kis csónakjain szállitják az óceánjáró
hajókra

GI KIKOTŐJE.

siai népek minden fajtájából összeverődött kikötői lakosság sajátos, zárt életét a fehér goloké, hanem csak a város európai negyede és az —

HÉT HÍD KÖTI ÖSSZE A SZINGAPURI EURÓPAI VÁROSRÉSZT A KÍNAI NEGYEDDEL

GAZDÁT CSERÉL

A KORMÁNYZÓSÁGI PALOTA SZINGAPURBAN

MALÁJ ÁRUS A KIKOTŐBEN.

Himzéseket, kiváló szőttes portékát és az ötvösmunka népművészeti remekeit kínálgatják az utazóknak

ÉLET AZ EURÓPAI NEGYEDBEN

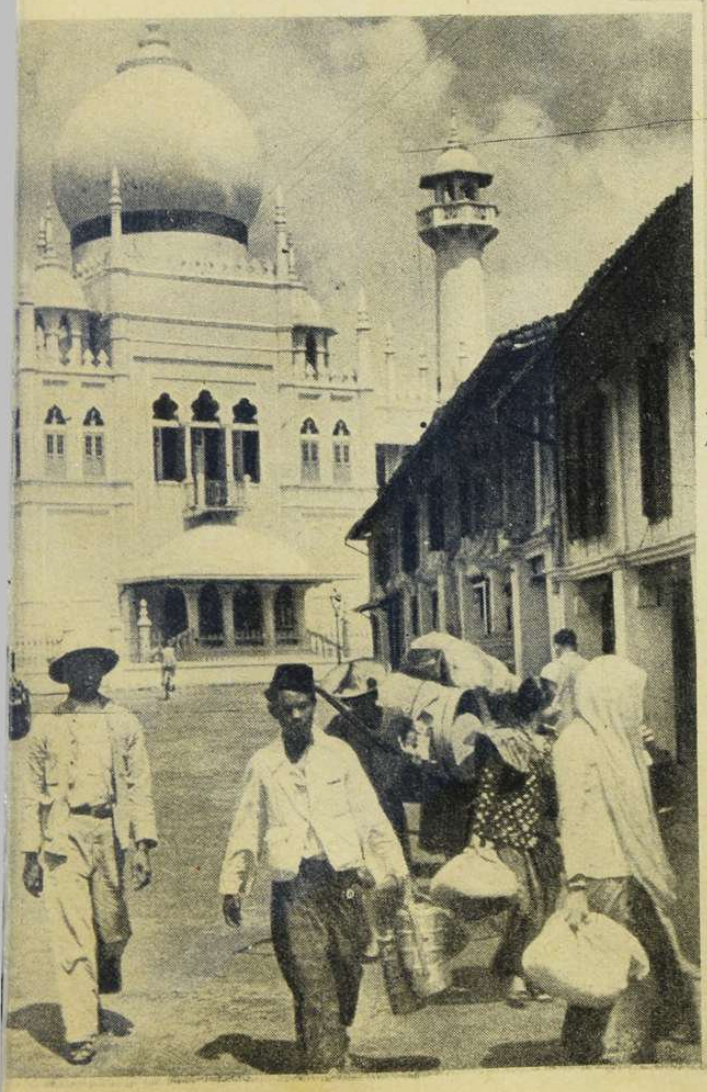

← A MOHAMEDÁN MALÁJOK MECSETJE SZINGAPURBAN

SZINGAPUR KAPUJÁBAN, →

a szárazföldi parton épült a szomszédos szultán „európai" palotája. A Londonból fizetett szultánok majmolják a fehér emberiség meg nem értett kultúráját s népeiket a szabad adóztatás dúsan jövedelmező jogáért adják el Angliának...

pitenek
sai
fronton

JAPÁN

JAPÁN REPÜLŐ

NIPPON FIAINAK ELŐNYOMULÁSA
A CSUNGKINGI HADSEREG ELLEN

TŰZÉRSÉG FELVONU-
AZ ÚJ HARCI
ZAKASZRA

JAPÁN KATONÁK

zsákmányolt angol autobuszokon folytatják a megvert angol sereg üldözését Manilából, Bataan-félsziget felé.

(Tokiói rádiókép!)

HÁBORÚVÁ

Az angol gránátok becsapódása nem tudja feltartóztatni a japán rohamokat

Japán csapatok partraszállása

A japán csapatok bombával robbantják fel az ellenséges partvidék szélén húzódó aknazárat a gyors átkelés biztosítására

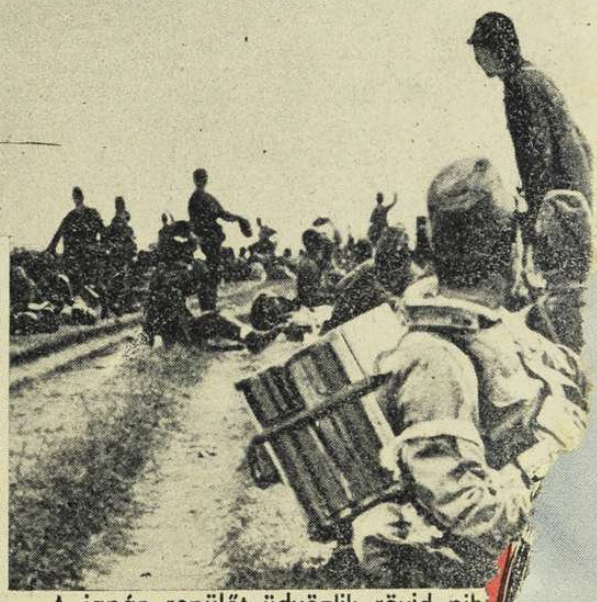

A japán repülőt üdvözlik rövid pih kön az előrenyomuló gyalogos

A szingapuri uton!

Minden emberi erő megfeszítésével győzik le a japánok a dzsungel természeti akadályait az angol sereg bekerítésében

(Tokiói rádiókép)

pitenek
Sai
fronton

Holland-

HOLLAND FELDERÍTŐGÉPEK JÁVA SZIGETE FÖLÖTT

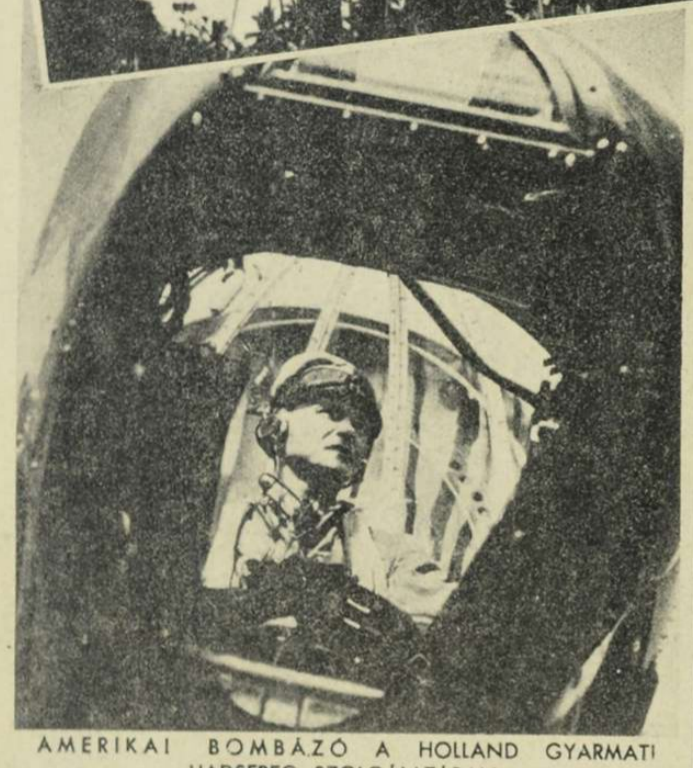

AMERIKAI BOMBÁZÓ A HOLLAND GYARMATI HADSEREG SZOLGÁLATÁBAN.

A gyönge légi erőt elkésetten és vontatottan egészítették ki az angolszász szövetségesek...

ÉJJELI ŐRSÉG A CELEBESZI PARTVIDÉKEN.

A japánok már Celebesz északi és déli támaszpontjait is elfoglalták.

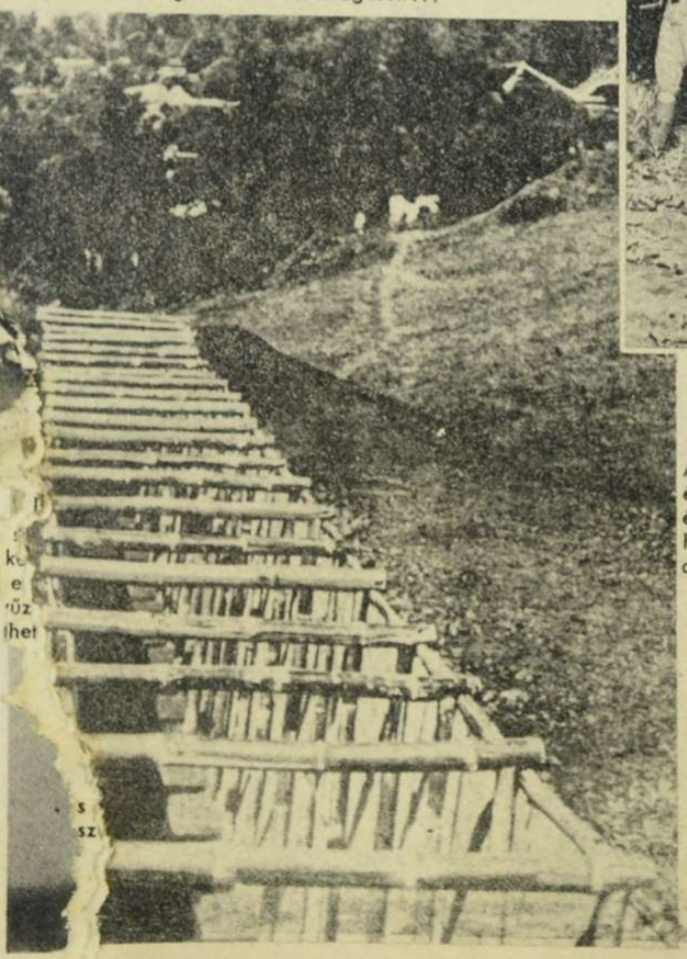

KATONAI FUTÓÁRKOK BORNEO-SZIGETÉN.

A gondosan elkészített, rövid és összefüggéstelen állások értéktelenek, mert megkerülhetők s a védőrség kénytelen a japánok után szaladni, ha verekedni akar...

A GYARMATI HADSEREG KATONÁI.

A faji és a vérségi keveredés határtalan. Képünkön két néger katona büszkélkedik holland egyenruhában a fehérek között, akiket Nyugatindiából Hollandián át szállítottak Keletindiába. 10.000 kilométeren felül a távolság már nem számít a négernek sem...

Mesébe illő kincses világon uralkodott a kis Hollandia évszázadokon at, ahonnan szakadatlanul ömlött az arany az anyaországba. Hollandia területe 35.000 négyzetkilometer s lakossagának száma 8,700.000 lélek. Holland-india területe 1,904.346 négyzetkilometer s a lakosság lélekszáma 65 millió!... Ez a kis összehasonlitás mindent megmagyaraz. A hollandindiai gyarmat 54-szer akkora,, mint az anyaország s a földje merhetetlenül gazdag, népe pedig a legolcsobb munkaerő...

Elomlott keleti kultúrák romjaira épült a holland gyarmatbirodalom, amelynek igazi urai az Amsterdamban székelő kereskedelmi vállalatok. **Szumatra szigetén egyetlen holland részvénytársaságnak nagyobb birtoka van, mint a mai Magyarország...** A hatalmas gyarmatterület megbecsülésére jellemző, hogy **Vilma** királynő 42 uralkodási éve alatt egyszer sem látogatta meg Holland-Indiát! Szumatra, Jáva, Borneo, Celebesz, Timor, Új Guinea és közel 2000 kisebb sziget fölött az 5 évre kinevezett holland kormányzó az úr, aki a bennszülött hercegek és szultánok segítségével kemény kézzel uralkodik a nép fölött. A szultánok részt vesznek a kereskedelmi vállalatokban s szabad kezük van alattvalóik megadóztatására.

Választójog nincs. Önkény van... A nevelésügy említést sem érdemel, de a részvénytársasági rablás figyelemreméltó. A lázadások és a nemzeti mozgalmak vezérei régi gyakorlat szerint az újguineai fegyenctelepeken halnak meg. A 60 tagú koronatanács nagyobbik fele kinevezett tagokból tevődik össze. Az európai kereskedelem első virágkorában a bennszülöttek üveggyöngyöt és pálinkát kaptak a drága fűszerekért... Ma már nincs cserekereskedelem, az üzleteket holland forintban kötik s a kivitel az utóbbi időben, magyar pénzre átszámítva, megközelíti **a 2 milliárd pengőt.** A fő kiviteli cikkek: kaucsuk, rizs, bors, kávé, tea, cukor, olaj, arany, vas, dohány, ón, kender és len.

A lakosság megoszlása a szigetvilágban rendkívül aránytalan; a 65 millió emberből 40 millió **Jáva** szigetén él, ahol **Batávia,** a főváros 450.000, **Szurabaja** 342.000 és **Szemarang** 218.000 lelket számol.

Hollandia emigráns kormánya kiszolgáltatta a hatalmas gyarmatbirodalmat Angliának és Amerikának. 1940. óta lázasan készülődnek a háborúra s az előzetes tervek szerint 1942-ben **600.000 főnyi hadsereg kellett volna megvédje Holland-Indiát,** de nem valószínű, hogy elérték ezt a számot a komoly katonai kiképzésben. A dzsungel mélyén meghúzódó nagyobb és vérszomjas törzsek főnökeit is ünnepélyesen **tisztekké avatták.**

A japán hadsereg nyilvánvalóan bekeríti egész Holland-Indiát és kelet felől tör előre nyugatnak, hogy megakadályozza a nagyobbarányú amerikai beavatkozást. Új Guinea és Celebesz partvidékének megszállása és a japán flotta betörése a szigetek közé, a belső vizekre, egy gigantikus hadművelet részleteit tárja fel a Csendes-oceán és az Indiai-oceán között.

Szingapur elfoglalása véglegesen megpecsételné Holland-India sorsát, mert az angol fellegvár bukása után Szumatrát megvédeni lehetetlenség volna, Szumatra szigetéről pedig már nagyon egyszerű a hódító csapatok útja Jáva felé s tovább a timori tengerig.

Hollandia kimeríthetetlen anyagforrásaival fizet az — angolszász barátságért...

India harca és végzete

KASZÁRNYAI CSENDÉLET.
A hollandindiai kaszárnyákban családostól laknak a katonák, mert egyébként igen nehéz a bennszülötteket szolgálatra kényszeríteni...

↓ LEFEGYVERZÉS.
A malájok veszedelmes fegyvere a „Kris", a görbe malájkés, amelyet a bennszülöttek villámgyors mozdulattal és nagy távolságból is halálos biztonsággal dobnak az ellenfél hátába. Ha a szultán jön, a hűséges alattvalók előírt kötelessége leguggolni az útszélen, — feltartott kezekkel... Képünkön a hollandindiai hadsereg katonái elszedik a krist egy gyanús maláj földművestől.

BENNSZÜLÖTT →
szumatrai katona a holland had seregben a kis fiával

↓ A RÉGI SZOKÁSOK EREJE.
A hollandindiai gyalogság a dzsungelharcok kissé elavult módszere szerint a puska és a kard együttes használatát is gyakorolja. Az emberevő törzsekkel folytatott küzdelemben bizonyára kiváló rendszere volt ez a közelharcnak, de nem valószínű a sikeres alkalmazása a japánok ellen...

EZ A SÜNDISZNÓ-VONAL!
Így állanak fel karddal és puskával a hollandindiai katonák a dzsungelben, védekezni a gyilkos „késdobálás" ellen. A sündisznó-vonal nem ajánlatos, ha az ellenségnek — géppuskája van...

↓ HOLLAND ROMBOLÓK A JÁVAI-TENGEREN.
A flottának csak 8 rombolója volt a japán háború megindulása idején. Ma már kevesebb van. A hollandindiai kormányzó repülőgépeket, harcikocsikat, hadihajót, ~~ágyút és~~ katonát kér az angolszász szövetségesektől, átlag naponként. Washingtonból egyelőre csak a győzelmet ígérik, 1943—44-re...

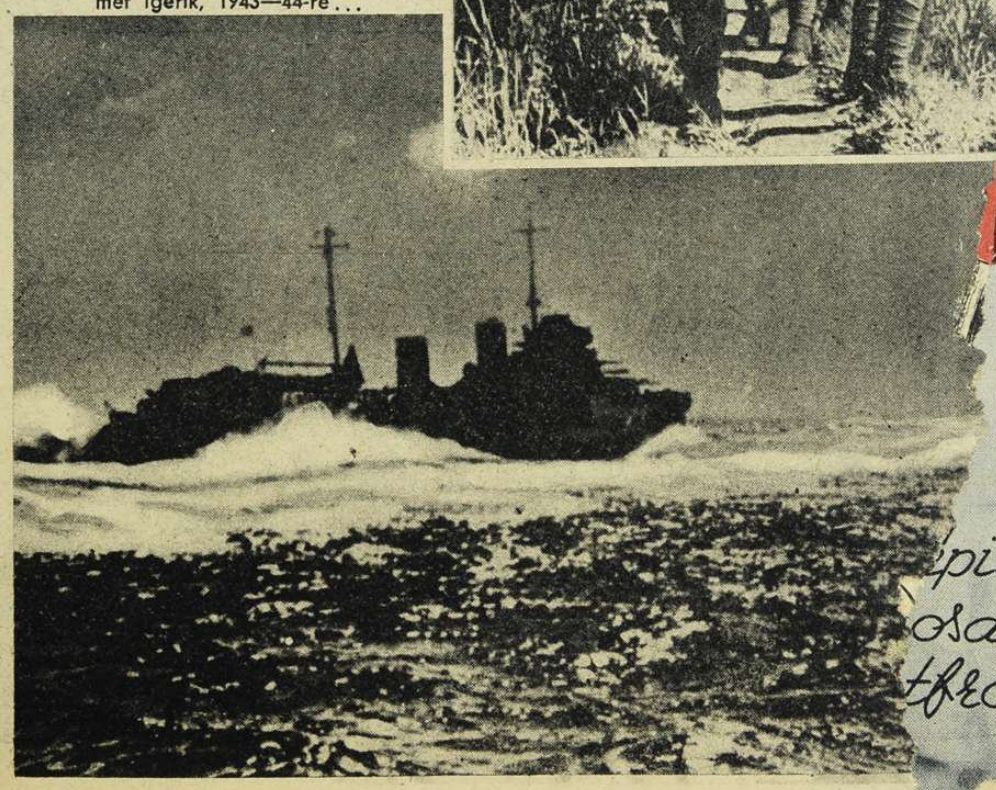

HOLLANDINDIAI TENGERALATTJÁRÓK.
A japánok már néhány holland tengeralattjáró elsüllyesztését jelentették s az állomány már igen kicsi lehet...

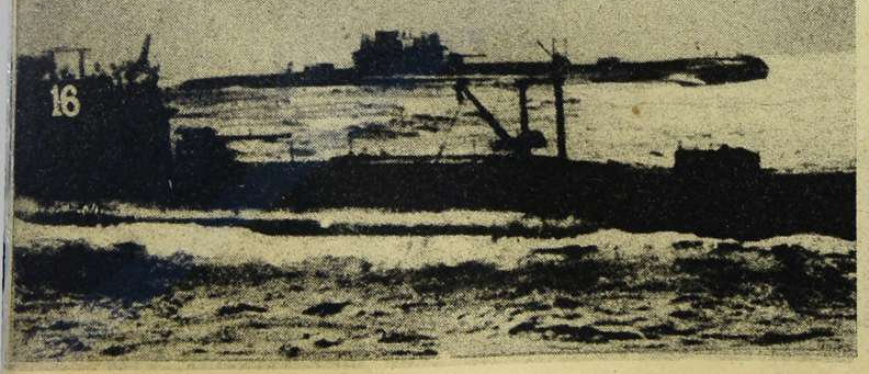

építenek
osai
tfronton

A világ legdúsabb

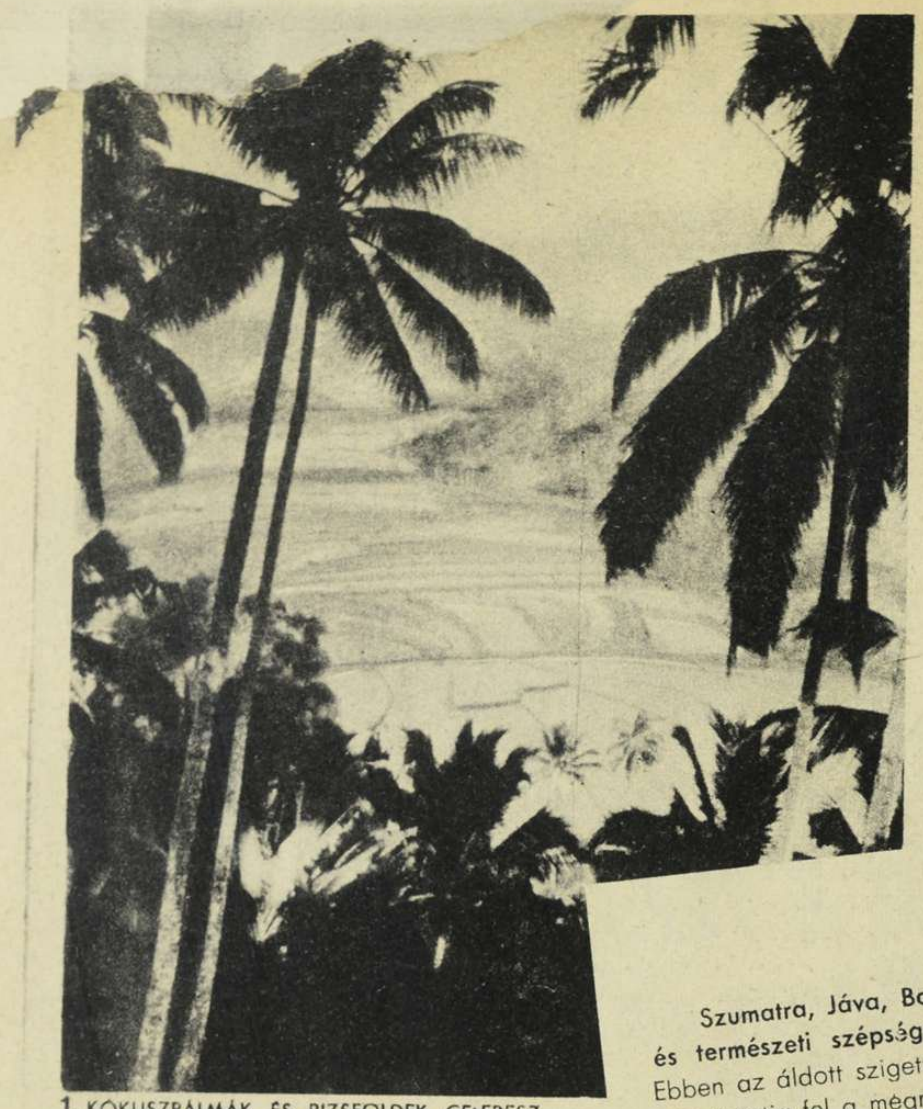

1. KÓKUSZPÁLMÁK ÉS RIZSFOLDEK CELEBESZ SZIGETÉN.
Celebesz a kisebb szigetek közé tartozik, de Magyarország kényelmesen elférne rajta...

2. JÁVAI HERCEGEK ÜNNEPI DÍSZBEN.
Jáva kisebb mint Magyarország, de 40 millió lakosával a Föld legsűrűbben lakott területe. A bennszülött uralkodó hercegek nagyobbára részvényesei a holland vállalkozásoknak...

Szumatra, Jáva, Borneo és Celebesz gazdagsága és természeti szépsége páratlan a Föld kerekségén. Ebben az áldott szigetvilágban december és április között áztatja fel a mégművelt földeket és a dzsungelt az esős évszak s az év többi részében örökös a nyár. Évezredek óta kínaiak, arabok, indusok özönlöttek ezekre a szigetekre s a malájok, a jávai fajta és a primitív őslakó törzsek mellett a vérkeveredés osztályozhatatlan milliókkal gyarapította meg a lakosságot.

Az V. és VI. évszázadban hatalmas buddha és brahmin kultúra virágzott a szigeteken, ma azonban a lakosság túlnyomó többsége mohamedán. **Az európai hódítás megakasztotta a természetes fejlődést, mert** Hollandia túlkicsi ország volt a belterjes gyarmatosításhoz s a mohó tőkésgazdálkodás a legtermékenyebb területeket szakította el az őslakóktól, anélkül, hogy a lefoglalt földek komoly kihasználásáról gondoskodni tudott volna. A számolatlan holland vagyonokat felületes, könnyű zsákmányolás szülte. **Valószínű, hogy a** japán szervező erő, a háború után rövidesen forradalmasítja a hollandindiai szigetek termelési módszereit s délszaki kincseivel elárasztja a világpiacokat...

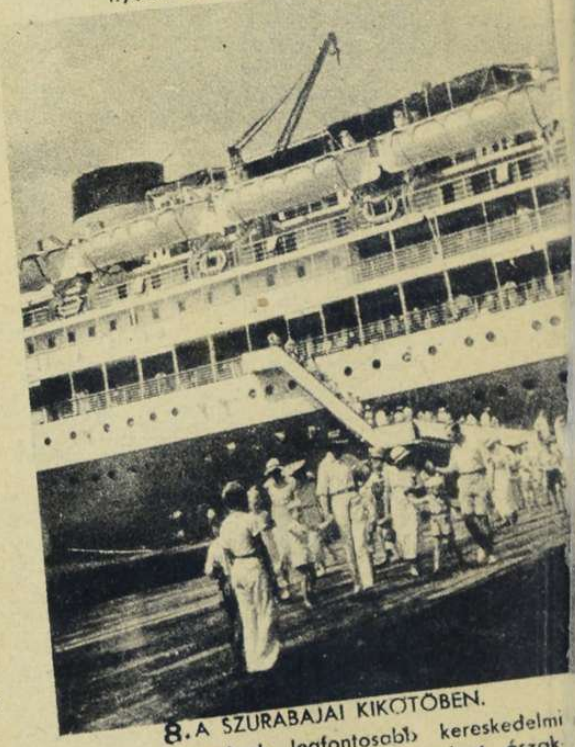

8. A SZURABAJAI KIKÖTŐBEN.
Jáva szigetének legfontosabb kereskedelmi és hadikikötője Szurabaja, a sziget északkeleti partján.

Z UTCAI ÁRUSOK DOBSZÓVAL KÍNÁLJÁK AZ ÁRUT BATÁVIA UTCÁIN.

7. A KELUT-VULKÁN vízmedencéjéből rizsföldeket öntöznek. Jávában 140 tűzhányó működik — időnkint...

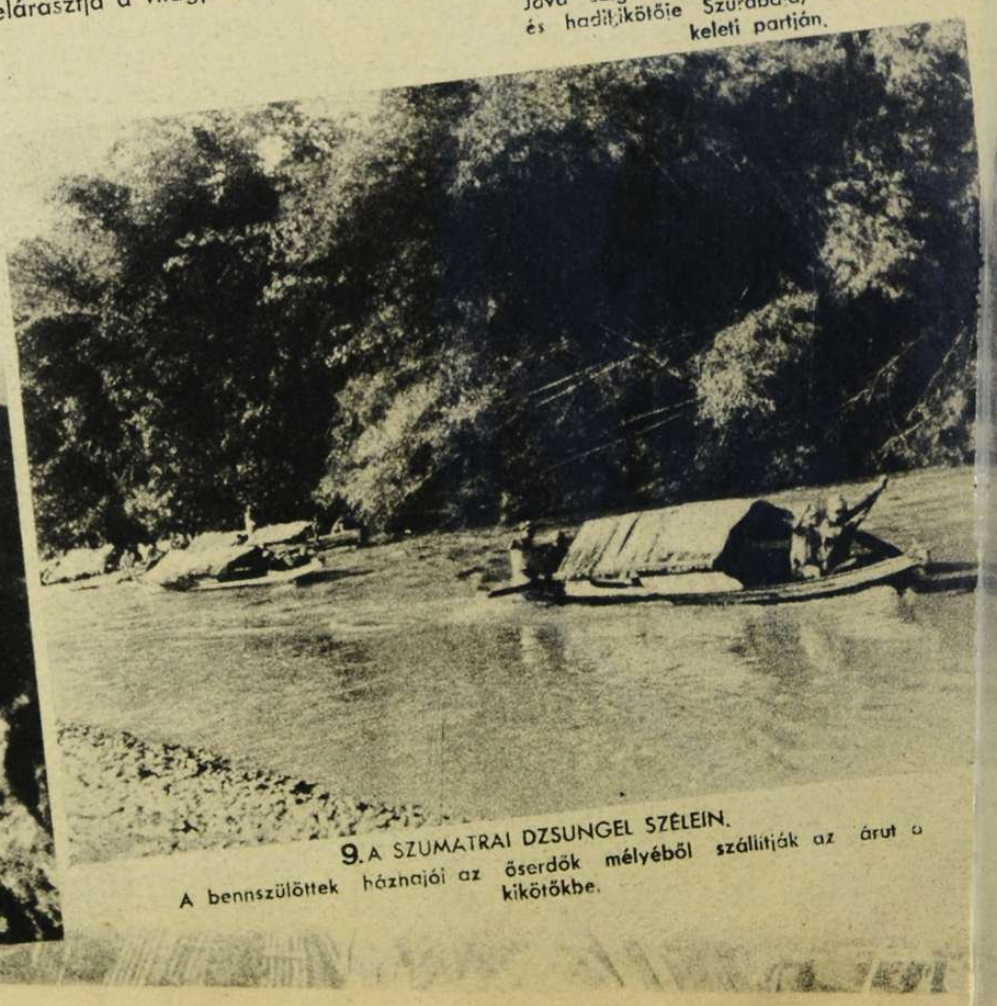

9. A SZUMATRAI DZSUNGEL SZÉLEIN.
A bennszülöttek háznajói az őserdők mélyéből szállítják az árut a kikötőkbe.

Szigetein át...

3. A KORMÁNYZÓSÁGI PALOTA BATÁVIÁBAN. Innen igazgatiák a veszélybe jutott gyarmatbirodalmat.

4. A JÁVAI FŐÚTVONALAK TALÁLKOZÓPONTJA BATÁVIA EURÓPAI NEGYEDÉBEN

5. BATÁVIA LAKOSSÁGA KEVESET TÖRŐDIK A NAGY ESEMÉNYEKKEL. A ruhamosás fontosabb a hatalmi kérdéseknél...

10 UTCAI VENDÉGLŐ PADANGBAN, SZUMATRA SZIGETÉN. Bőséges és rendkívül olcsó az élelem...

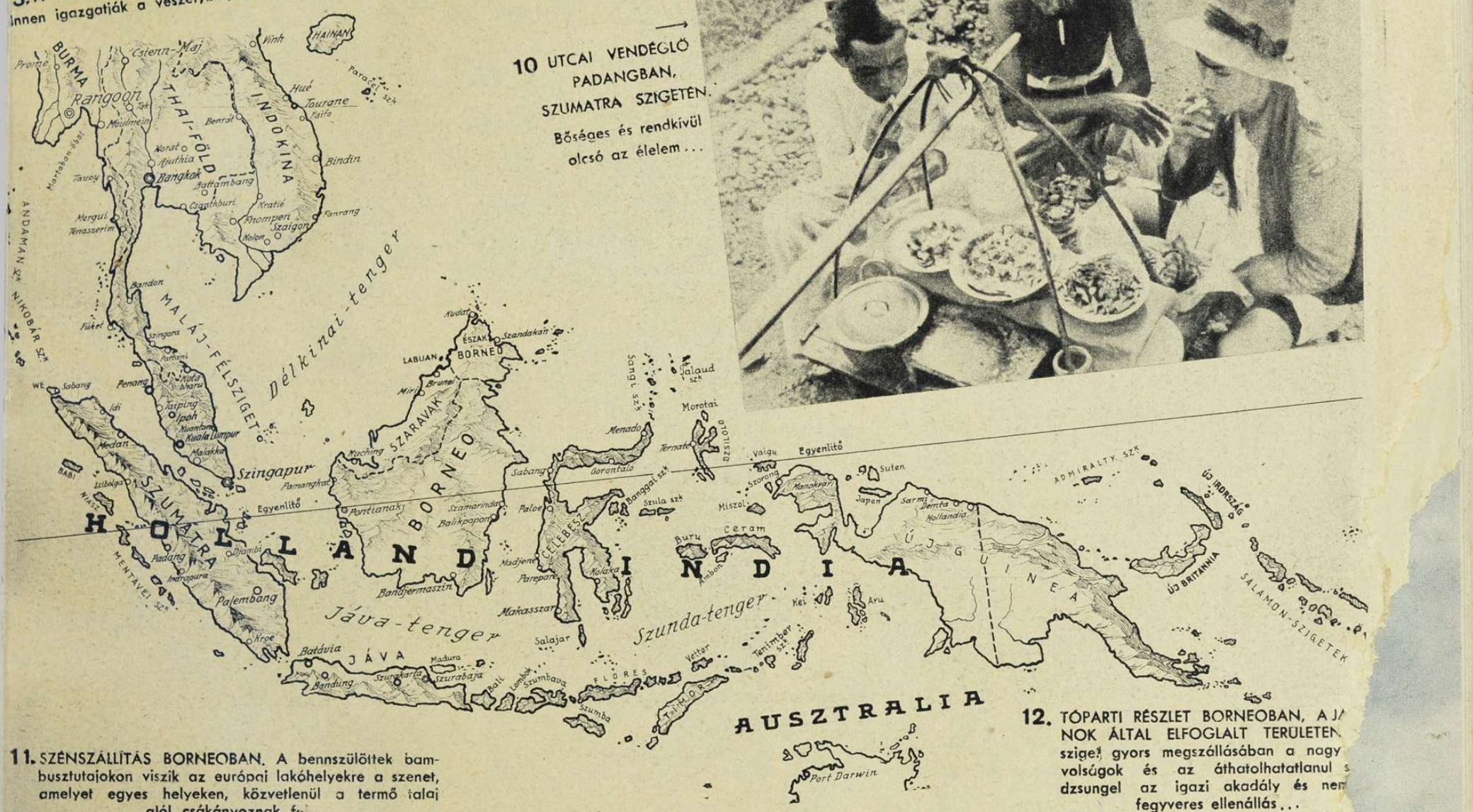

11. SZÉNSZÁLLÍTÁS BORNEOBAN. A bennszülöttek bambusztutajokon viszik az európai lakóhelyekre a szenet, amelyet egyes helyeken, közvetlenül a termő talaj alól csákányoznak fel...

12. TÓPARTI RÉSZLET BORNEOBAN, A JA NOK ÁLTAL ELFOGLALT TERÜLETEN szigeti gyors megszállásában a nagy volságok és az áthatolhatatlanul s dzsungel az igazi akadály és nem fegyveres ellenállás...

építenek
sai
tfronton

BURMA ÉS

Északon Thaiföld felől nyomul előre a japán hadsereg a híres burmai út irányában és Rangoon—Mandeley—Lassio vasútvonalát fenyegeti, Csangkaisek kínai hadainak végveszedelmére, délen pedig Szingapur ostroma szorítja ki Angliát Keletázsiából. A közbeeső óriás terület már japán fennhatóság alatt áll. Néhány évvel ezelőtt bolondnak minősítették volna az olyan embert, aki ezt az új világot formáló eseményt nyíltan megjósolja... Burma miniszterelnökét az angolok bebörtönözték s a megcsalt nép legjobb fiai átszivárognak az őserdőkön, vállalni önként a harcot az elnyomók ellen,— Japán oldalán. **A burmai győzelem India határaihoz vezeti a Tenno seregeit s ha megmozdul a szabadságjogait követelő hindu néprengeteg, akkor véglegesen összedől az angol világbirodalom...**

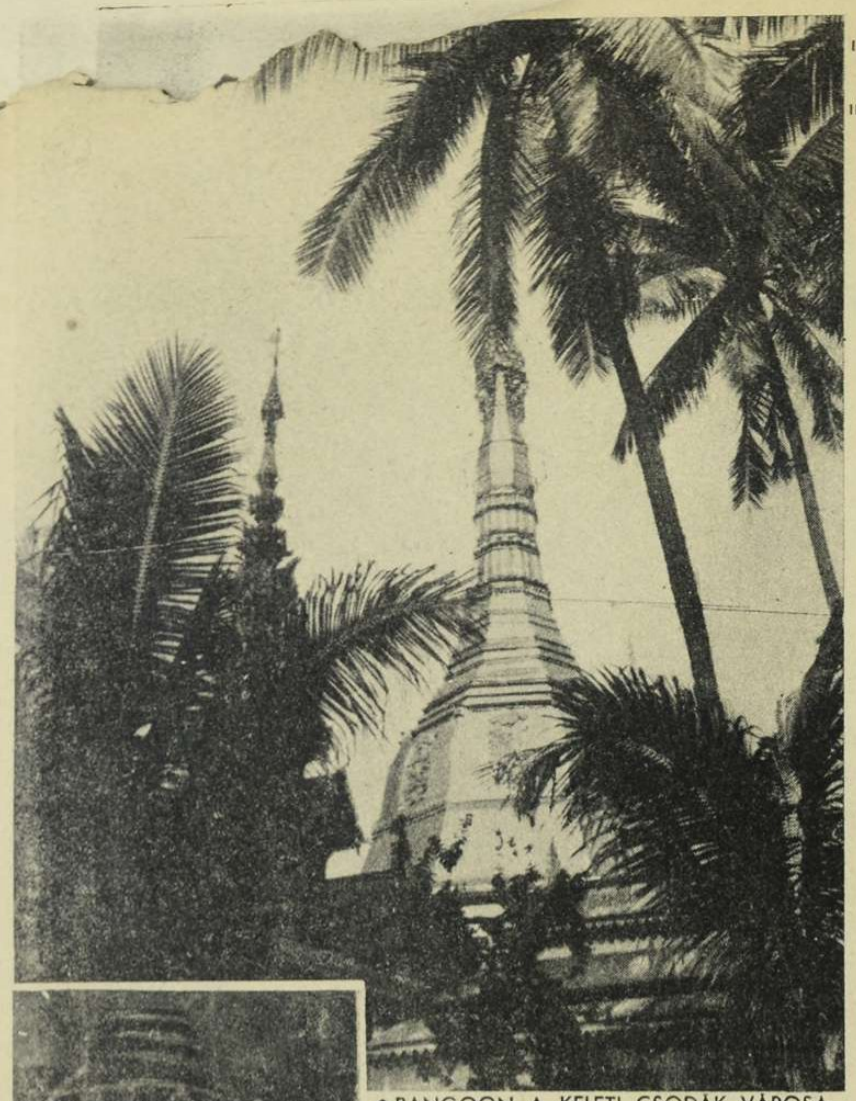

↑RANGOON A KELETI CSODÁK VÁROSA.
A Sule pagoda a város közepén. Kupoláját színarany lemezek borítják.
Burma fővárosát hevesen bombázza a japán légierő s a hét folyamán egyetlen légi csatában 35 angol repülőgépet lőttek le Rangoon fölött.

BUDDHA-SZOBOR A RANGOONI NAGY PAGODÁBAN.

A NAGY PAGODA 40 TONNÁS HARANGJA

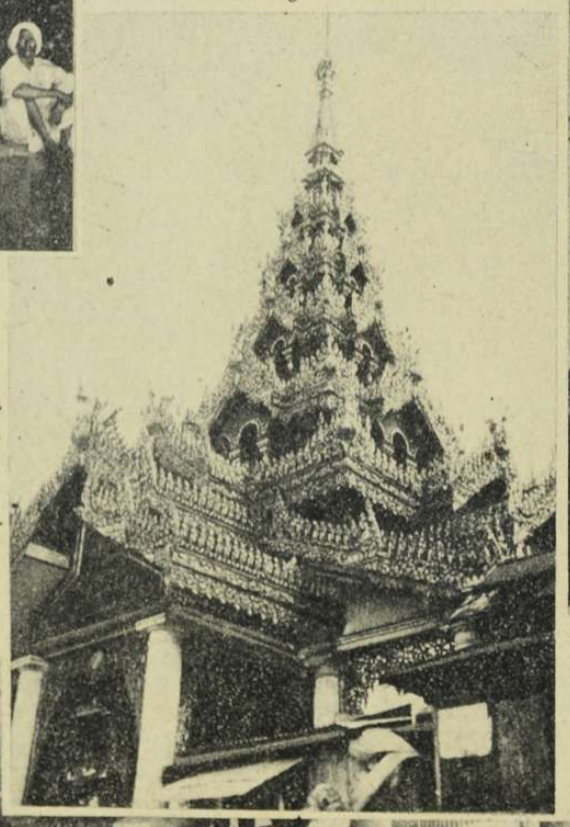

→
A BUDDHISTA TEMPLOMOK az építőművészet aranycsipkés remekei Rangoon gyönyörű terein.

↑ANGLIA EREJE A VASÚTVONAL, amelyet Penang felé már elfoglaltak a japánok, de a forgalom még szabad egyelőre Mandalay irányába, Kína belsejébe...

↓A HÍRES NAKON PATHOM TEMPLOM Thaiföldön, Bangkok déli beiáratánál. Thaiföld Japán szövetségese és harcol az úi ázsiai rendért.

←
A LASSIÓI ÁLLOMÁS, ahol véget ér a burmai vasút. Innen már teherkocsikon szállítják tovább az angolok a lőszert és a hadifelszerelést a kínai területre...

SZINGAPUR KÖZÖTT

← GYŐZELMI TÁNC EGY BANGKOKI SPORTMÉRKŐZÉSEN.

THAIFÖLDI LEÁNYOK ÜNNEPI TÁNCA. →

↓ PADANG BEZAR, a határállomás Thaiföld és a maláj államok között. A japánok használják . . .

A SZINGAPURI FŐÚTVONALON.
Gumifa-ültetvényeken vezet át a kiváló műút, amelyen már a japán gépesített osztagok gyülekeznek Szingapur alá . . .

← KIS MALÁJ FALVAKON HALAD ÁT A HADIÚT, végig az elfoglalt johorei tartományon.

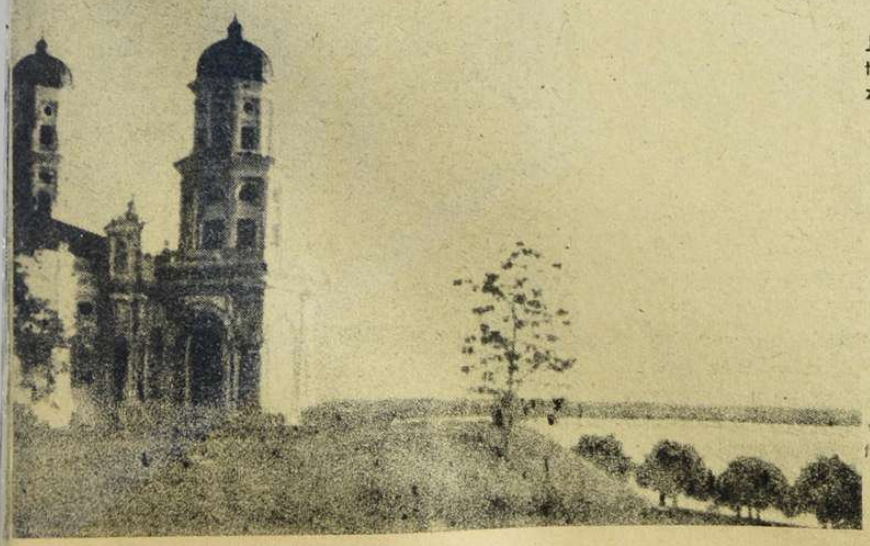

← A SZULTÁN-MECSET
Johore Bahru magaslatán, a tengerszoros közelében. A szűk csatorna túlsó partján fekszik Szingapur.

JAPÁN PARTRASZÁLLÁS A JOHOREI SZULTÁNSÁG TERÜLETÉN. →
Magas bambuszboton lengeti a szél a felkelő nap országának büszke jobagóját s a világ bámulva lesi a távolkeleti híreket.

építenek
csai
tfronton

A NÉMET-OLASZ-JAPÁN KATONAI SZERZŐDÉS ALÁÍRÁSA BERLINBEN. Balról a harmadik Keitel vezértábornagy, mellette Nomura admirális, Banzai vezérőrnagy és Kamatsu vezérőrnagy, a Tenno megbizottai.

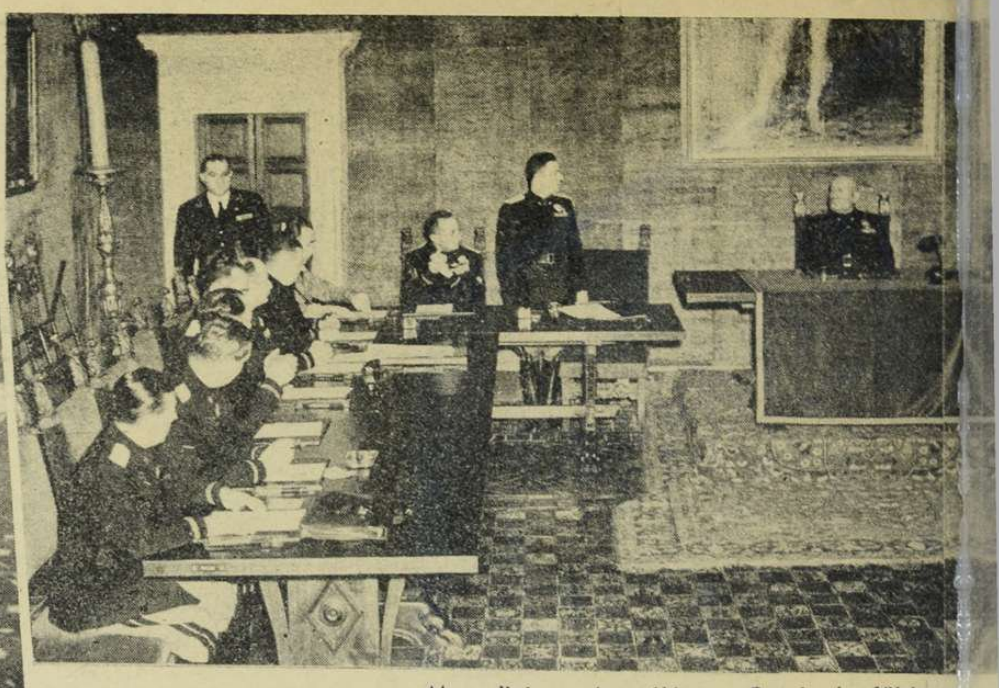

Mussolini megbeszélése a Fascio legfőbb ve[illegible]

Világ

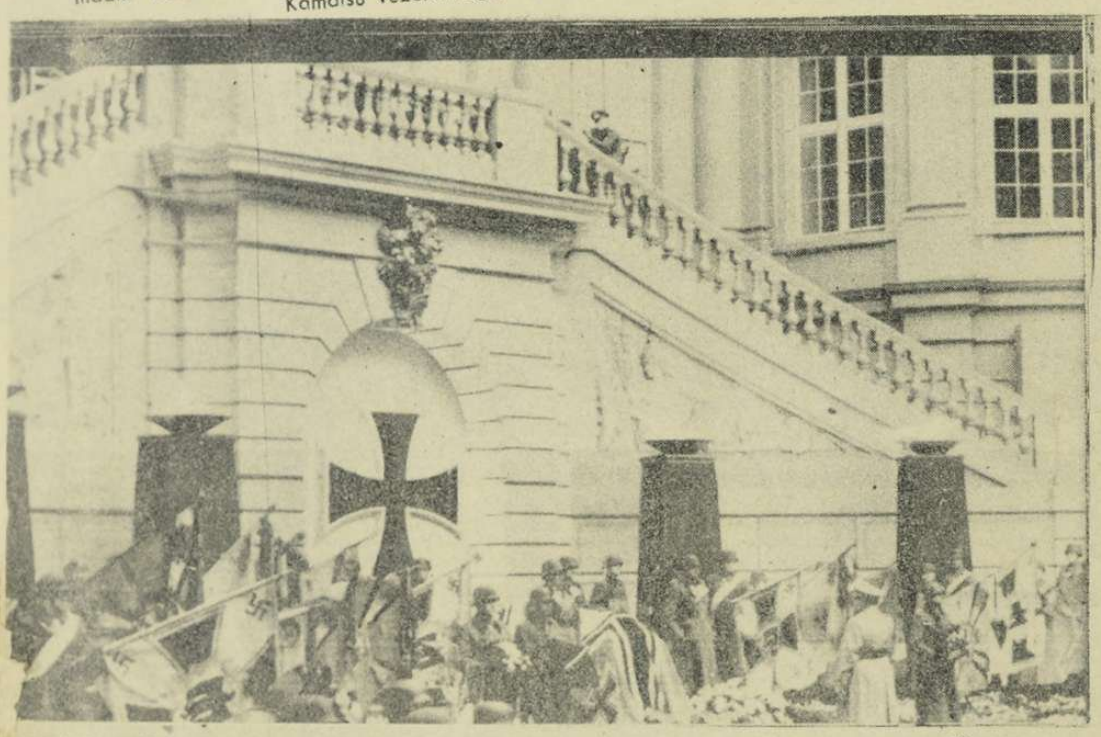

GORING BIRODALMI MARSALL REICHENAU TEMETÉSÉN. *(A Magyar Futár rádióképe.)*

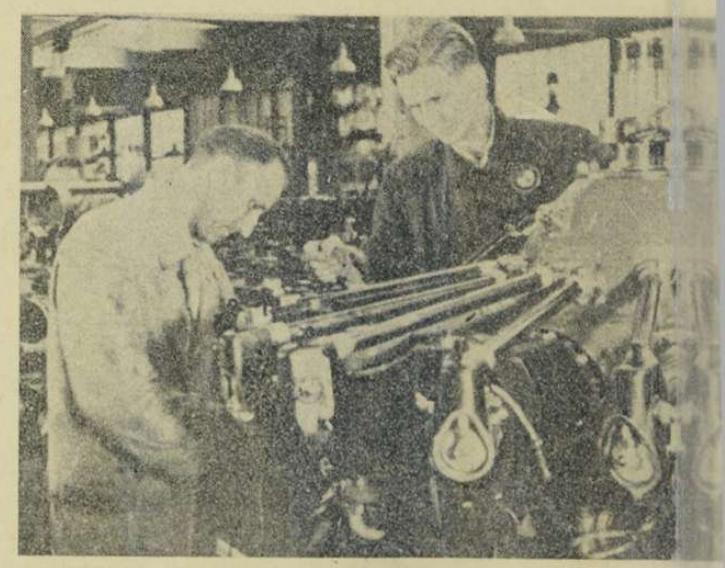

Sváici találmány: az állitólag elpusztíthatatlan autógumi. A képen a feltaláló mérnök éppen szeget ver a gumitömlőbe, — de vajjon az országutak viszontagságait is így bírja-e az új találmány?

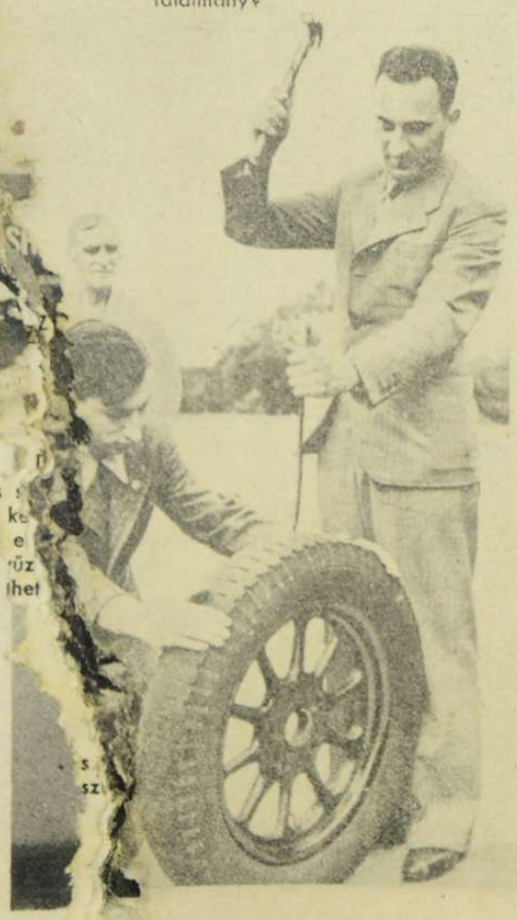

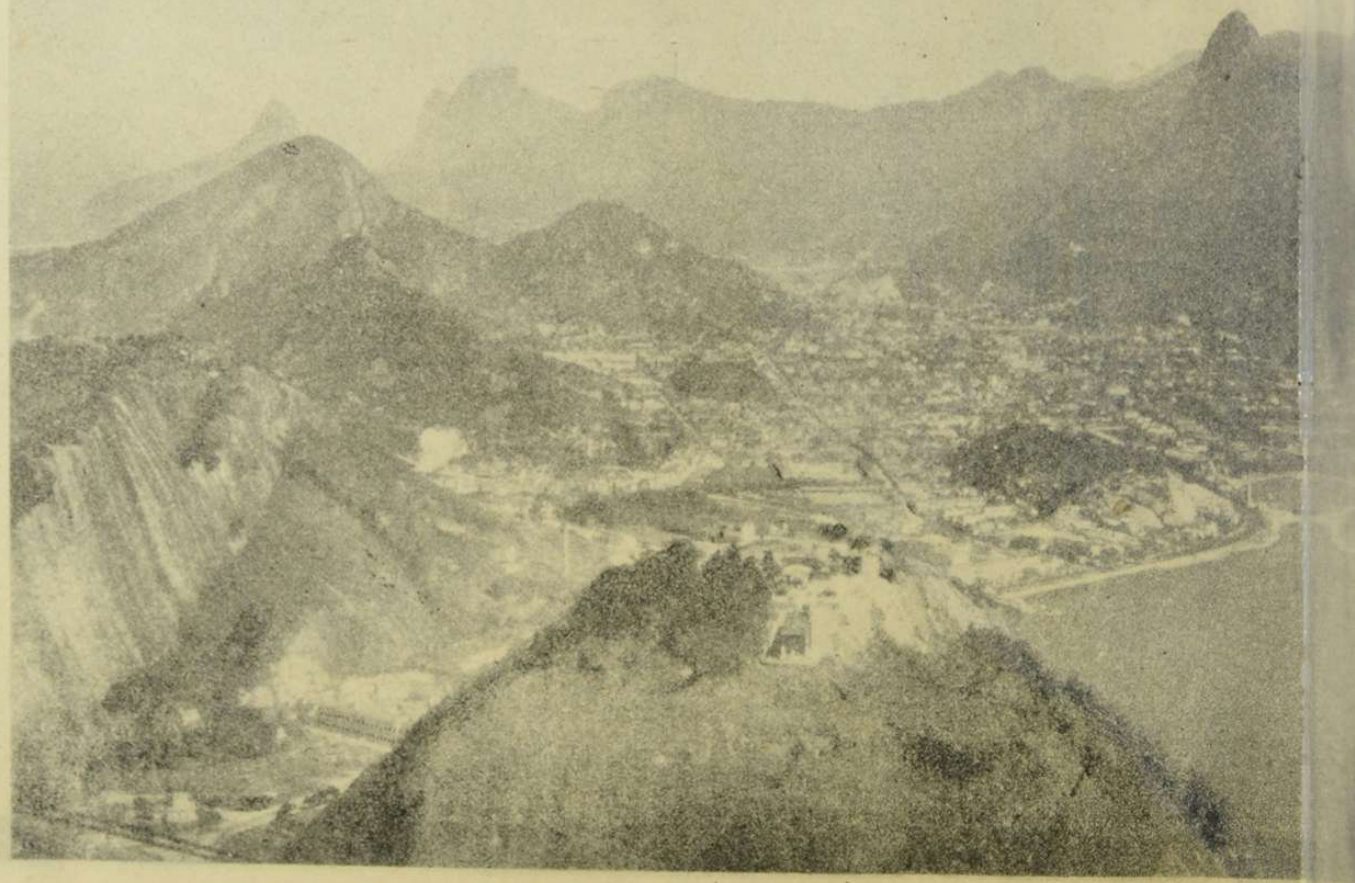

el a Palazzo Venezia tanácstermében.

GUSZTÁV svéd király a stockholmi királyi palotában, a királyi hercegek, udvari főtisztviselők és az egyház képviselői előtt elmondott trónbeszédével nyitotta meg a svéd képviselőház új ülésszakát.

Ujság

KORMÁNYZÓGYŰRŰS DOKTORAVATÁS. ↑
a budapesti egyetemen. Hat doktort avattak e héten kormányzógyűrűvel (balról-jobbra): Dr. Soltész János, dr. Balázs János, dr. Zsigmond Gyula, dr. Kovács Károly, dr. Imrédy Tamás, dr. Viskidenszky Gyula.

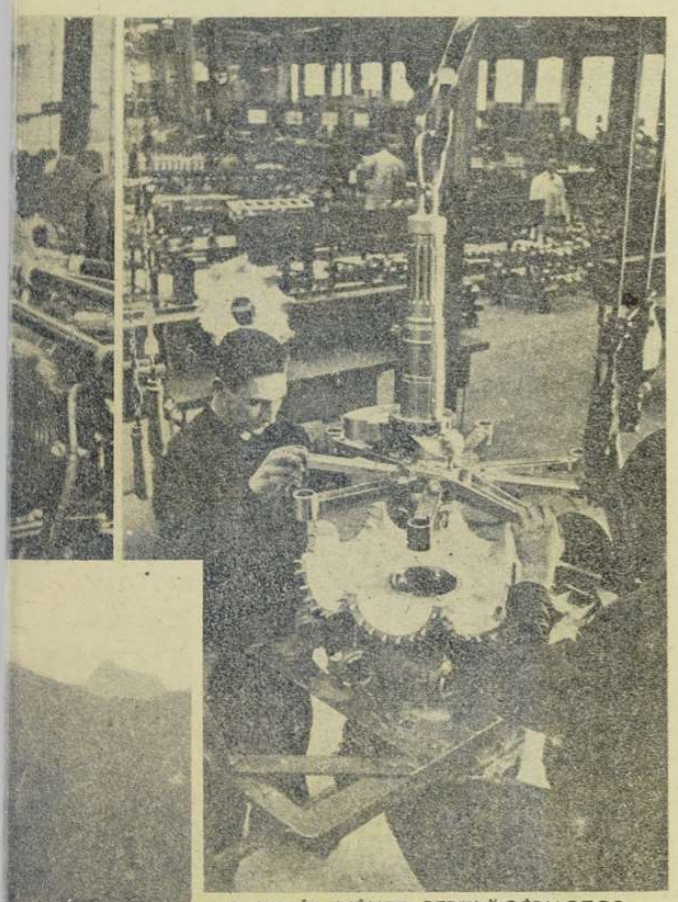

↑ AZ ÚJ NÉMET REPÜLŐGÉPMOTOR,
a már most híres BMW 132 gyártása a Bayrischen Motoren-Werke tömeggyártásra berendezett motorszereló műhelyében. Az új motor 9 cilinderes, négyütemű, kettős-csillag tipusú és teljesítményében minden eddigi repülőgépmotort felülmúl.

KISS FERENCET magiszterré avatta vasárnap a Turul Szövetség. A Turul új magisztere beszédet mond az avató gyülésen. →

↓ SVÉD BOMBATALÁLMÁNY.
Egy svéd mérnök olyan feszítőbombát szerkesztett, amely állítása szerint, egy négyzetcentiméter területre 2,000.000 kilogram nyomást tud kifejteni...

↓ A SÜKETEK BOLDOGÍTÁSA.
Amerikában egy új készüléket találtak fel, amely segítségével a süketek a kezükön át — hallanak. Sajnos, az új találmány nem segit az olyan emberen, akik egészséges hallószervekkel megáldottan, a találmány után kinyujtott kezük miatt — süketek!

← RIO DE JANEIRÓ.
A pánamerikai értekezlet színhelye, ahol Sumner Welles az Egyesült Államok pénzével és hatalmával terrorizálta a délamerikai államokat.

építenek
osai
tfronton

KEITEL VEZÉRTÁBORNAGY MAGYARORSZÁGON

KEITEL VEZÉRTÁBORNAGY MEGÉRKEZÉSE UTÁN BARTHA KÁROLY HONVÉDELMI MINISZTERREL ÉS JAGOW NÉMET KOVETTEL ELLÉP A DÍSZSZÁZAD ELÖTT

KEITEL VILMOS VEZÉRTÁBORNAGY

KEITEL VEZÉRTÁBORNAGY A TISZTELETÉRE RENDEZETT DÍSZ-FELVONULÁSON MEGSZEMLÉLI A MAGYAR CSAPATOKAT

BARDOSSY LÁSZLÓ MINISZTERELNÖK ÉS KEITEL VEZÉRTÁBORNAGY

←
A VEZÉRTÁBORNAGY KÍSÉRETÉVEL A NÉMET HÖSI HALOTTAK BUDAPESTI TEMETÖJÉBEN

KEITEL VEZÉRTÁBORNAGY TISZTELGÉSE A MAGYAR ISMERETLEN KATONA EMLÉKE ELÖTT

7 HÉTRŐL HÉTRE 7

V

Rf.

A népegészségügy

nagy kérdése az európai szakérdeklődés középpontjába került! Rendkívüli időket élünk. A szélsőséges időjárás, a háború, az óriás embertömegek megmozditása, a milliós népességű fogolytáborok, a népélelmezés változásai s a ruházkodásban és a lakásviszonyokban érezhető eltolódás, — az ismeretlen, de számításba vett új megpróbáltatásokkal együtt, — egész Európát előrelátó és megelőző egészségügyi intézkedésekre szorítják. A járványok elleni védekezésben ma már nyilvánvalóan kisebb szerepe van az országhatároknak, mint a békeidőben s az első világháború idejéből tudjuk, hogy a „spanyolnátha" válogatás nélkül bővitette ki minden országban a temetőket... Szerbiából most jelenti Mijusoukics népegészségügyi miniszter, hogy „a tifuszjárvány veszélyét sikerült megfékezni..." Örömmel olvassuk ezeket a sorokat, de a jövőt illetően nem nyugtat meg bennünket tudott okok miatt s a fellépett járványt figyelmeztető, első lökésnek érezzük... És nem szabad elfelejteni egy pillanatra sem, hogy hazánktól északkeletre, a szovjetföldön terül el a tetű hazája, fel Vladivosztokig!... Ahányszor még megzavarodott súlyosabban az átlag életrend Oroszországban, a tetvekkel terjedő kiütéses tifusz mindig elkaszabolt nehány százezer, vagy millió embert a népek sűrűjéből... Nem szabad szemet hunyni a jövőben rejlő veszedelmek előtt, mert csak a felkészülés ment meg sok drága életet. Jobb hiába és feles óvatosságból megtenni mindent előre és idejében a járványveszélyek leküzdésére, mint elsiratni későn az áldozatokat! A járványok megelőzéséhez azonban nem elég a hatósági munka. Minden ember érezze át a lelke mélyéig ezekben a válságos időkben a felelősséget a közegészségügyért. A magyar emberi kultúrája a tisztaság s ezt a népi jellemvonást most a végletekig kell kifejleszteni! A legkisebb faluban is, tanyákon, béresszobákban, munkahelyeken, iskolákban, községházán, boltokban és mindenütt, ahol emberek nagyobb számban összeverődtek, legyen teljes tisztaság, mert ez az egyetlen biztos védekezés a járványok ellen. Senkinek sincs joga a hanyagságával mások életét veszélyeztetni! Vigyázzon mindenki a testére, ruhájára, lakására és környezetére. Százezrek életét mentheti meg a köztisztaság! A zsúfolt városok elhanyagoltabb negyedeiben s különösen a zsidó városrészekben el kell rendelni a lakások fertőtlenitését és a féregirtást még a nedves tavaszi idő beállta előtt. Tisztaság! Tisztaság! Tisztaság! Háborút lehet nyerni evvel a szóval, ha mélységes értelmét a tisztaságot szerető magyar nép a hanyag emberekkel is megérteti...

A zsidóvédelem

sűrűsödő irodalma reménytelenül és tudatosan együgyű. Szaporodnak a cikkek, irások és könyvek a zsidóellenesség leküzdésére, de a felsorakoztatott érvek és példák sokasága torokhangú dallamtalansággal és üresen kopog a semmibe, mint az ijesztésre szánt egyhangú néger dobpergetés az őserdők mélyén. Régi igazság, hogy a zsidó csak a hatalom birtokában okos s agyondicsért intelligenciája csődbe jut, ha az üzleti élet sok ezer év óta taposott területein túl vállalkozik a szellemi küzdelemre. A Föld egyetlen született terrorista népe a zsidó! Csak éppen a bankelnöki szobák, az ujságok, a közvéleményt irányitó szervek, a hitel, a pénz és a vállalkozás zavartalan birtoklása szükséges ahoz, hogy a zsidó egetverően okos legyen s diktáljon minden népnek gondolatot, politikai irányt, izlést és világnézetet, fölényes és megvadult türelmetlenséggel. A „kiválasztott nép" határtalanul önző és buta elmélete megmérgezte a zsidó lelket s ahol elegen vannak Izrael fiai uralmuk megteremtéséhez, ott meg is próbálják magukhoz ragadni a hatalmat ösztönösen és igazoltan, a kiválasztottság gondolatával... Ha pedig elvész az igazságtalan kiváltság, akkor keserű panaszokat zúditanak a vendéglátó népre és felsorakoztatják a végső unalomig — a nagyjaikat. A szegény dolgozó magyart máig sem juttatta vagyonhoz igaz nagyjainak ragyogása; — Zrínyi, Rákóczi, Kossuth és Széchenyi küzdelmes, óriás élete nem váltotta meg örök időkre népünket a gondoktól, de a zsidó védiratok szerint jogtalan minden törvényes intézkedés a zsidóság visszaszoritására, mert itt élt és érvényesült közöttünk Bernstein Károly, aki a 1848-as párisi forradalomban magyar zászlóval vonult fel s habár idegen nyelveken írt, azt mondotta állítólag, hogy „egyetlen büszkeségem a magyarságom"... Emiatt az őrült zsidó miatt helytelen 1942 magyar politikája?... Akinek még ez sem elég, annak a fejéhez vagdossák naponkint Szenes Fülöp, Kiss József, Bródy Sándor, Szomaházi, Molnár, Ágai Adolf és egyéb Pinkászok neveit s ha elfogy a névsor, kezdik elölről az egészet. Ez a mormogó kultúrnyavalygás tökéletesen hiábavaló dolog. A magyar antiszemiták sohasem állították, hogy nincs tehetséges zsidó! Mi a faj idegenségéről, átkáról, 800.000 zsidó külön életéről és céljairól s a magyarság rendszeres kifosztásáról beszéltünk s ezt a sötét történelmi folyamatot nem lehet néhány író, művész és tudós életével igazolni. A zsidóság érvelése hamis, mert heveskedő prófétái az igazság keresése helyett még mindig a halott mult feltámasztásában reménykednek!

Figyelemreméltó

politikai átalakulás történt a cseh-morva protektorátusban. Jaroszláv Krejci miniszterelnök új kormányt alakitott, amelynek bemutatkozásánál Hacha államelnök nagy beszédet mondott a cseh politika új irányzatáról s kifejtette, hogy amikor közel mindegyik független állam egységesen az új európai rend megvalósításának nagy művét szolgálja, kötelességének tartotta egy új kormány kinevezését, amely megalkuvás nélkül hozzálát az épitő munkához és a protektorátus területén is megteremti az előfeltételeit a nagy német birodalom győzelmének... Az új kormány tagjai letették a fogadalmat Hitler Adolfra s az első ünnepélyes gyűlésen hangoztatták, hogy Csehországot és Morvaországot a gondviselés állította a nagy német nép és birodalom körébe s a sorsuk örökre és elválaszthatatlanul egybeforrott. A kormányalakitás ebben az értelemben, a nagy német birodalomba való maradéktalan beilleszkedés felé jelent határozott lépést... Heydrich helyettes birodalmi védnök fogadta a tisztelgő új kormányt és beszédében kifejtette, hogy a változás nem egyszerű személyi csere, hanem történelmileg fontos irányváltoztatás. A helyettes birodalmi védnök a kielégitő általános nyugalomra való tekintettel a kivételes állapotra vonatkozó összes rendeletek hatályát megszüntette... A lengyel Kormányzóság területén is a végleges megbékülés és az alkotómunka szelleme terjed s az elfoglalt Ukrajnában Rosenberg miniszter kiáltványa és szervező munkája nyomán megindult az új élet s a nagyarányú készülődés a termelésre. Európa ellenségei hiába reménykednek a gazdagon ellátott titkos ügynökök uszításainak sikerében, mert céljaiknak utolsó mentsvárát, a vörösre festett pánszláv gondolatot is győzelmesen ostromolja az európai közös boldogulásba vetett hit hatalmas és korszerű ereje...

Churchill

körül viharzik az angol parlamenti válság. A brit birodalom vezérének, amerikai útja után nem volt fontosabb feladata, mint azt követelni az alsóháztól, hogy a beszédeit vegyék fel gramofónlemezre és úgy terjesszék a nép között. Olyan felháborodás zúgott fel a hiú követelés után, hogy Churchill visszavonta szerénytelen javaslatát, de már nem tudta megenyhíteni a barátságtalan parlamenti légkört. A sajtó új kormányt kér s az elöregedés és tehetetlenség miatt panaszkodik, a munkáspárt pedig Stafford Cripps, a Londonba visszaérkezett moszkvai követ miniszterelnökségének útját egyengeti, különös sikerrel a megnövekedett kommunista párt berkeiben. Ausztrália vezető államférfiai feltűnően gorombán helyet követelnek a háborús kormányban s az Egyesült Államokhoz való csatlakozással fenyegetődznek, — ami ugyan, csak átlépés lenne a cseberből a vederbe. Délafrikában százával fogdossák össze a rendőröket és a rendőrtiszteket, akik a függetlenséget követelő nemzeti szervezet tagjai voltak és Indiában a nacionalista mozgalom hatalmas dagályban gyűrűzik a veszélyeztetett határok felé. Az angol demokrácia és a brit birodalom belső válsága lassan, de biztosan közeledik az egetverő roppanáshoz, ahogy azt a világ haladása és fejlődése megkívánja. Lefoszlanak a hazugságok a legelmaradottabb uralmi rendszerről s a csupasz valóság megborzongatja majd sok derék és hős angol katona szivét. Egy maroknyi csoport döntötte vérbe és pusztulásba a szigetországot, egy keskeny réteg felelős az irigység, a szűk látókör, az engesztelhetetlen gyűlölet szabad érvényesüléséért, egy megdöbbentően kicsi érdekközösség robbantotta ki az európai háborút s verte az emberiségre annak minden borzalmas következményét — s ennek az öszeesküvő társaságnak Winston Churchill volt a feje! Az emberiség nagy érdeke, hogy Churchill ne bukjon meg a végső döntésig. Maradjon a helyén, vezessen, parancsoljon s irányítsa tovább a büszke Anglia hajóját, mert senki sem tudja olyan utolérhetetlen művészettel, elszántsággal, ösztönnel és holtbiztosan sziklának szalasztani a demokrácia rozoga járművét, mint Winston Churchill. Meg kell becsülni az ilyen embert, — az ellenségeinek...

Törökország:

A török nép és a török állam erőteljes antiszemita állásfoglalása sohasem volt titok. Az Egyesült Államok a közismert török zsidóellenesség megsértésével 1887 óta 8 zsidó nagykövetet küldött Konstantinápolyba és később Ankarába. 1887—1889 között Strausz Oszkár 1889—1892-ben Hirsch Salamon, 1898—1900-b[...] újra Strausz Oszkár, 1900—1909 között Leish[...] man Ábrahám, 1909—1911-ben harmadsz[...] Strausz Oszkár, 1913—1916-ban Morgent[...] Lévi Henry, 1916—1917-ben Elkus Ábr[...] volt főrabbi és 1942-ben Steinhardt Móz[...] amerikai Egyesült Államok törökországi [...] követe. Ez a csodálatos névsor rikitóan r[...] git a washingtoni külügyminisztériumban[...] nyesülő sok évtizedes állandó zsidó be[...] s felfedi sok titkát a közelkeleti es[...] rúgóinak is. Az amerikai élet elzsidóso[...] pontos adatokkal megállapitani sem le[...] az Egyesült Államokban úgy cseré[...] denki a nevét, mint a gallérját. Akik [...] feledtetni akarják a múltat, ötször-ha[...] vet cserélnek és soha többé nem lehe[...] pitani személyazonosságukat. New-Y[...] közgyűlésében viharosan leszavaztá[...] dítványt, hogy a megválasztott város[...] alább azt igazolják, hogy törvényes[...] Amerika földjére... A Törökors[...] amerikai nagykövetek az öntudat[...] tájához tartoztak, akik tüntettek [...] Steinhardt Mózes egyenesen Mos[...] Ankarába.

építenek
[...]osai
[...]tfronton

MAGYAR HONVÉDEK a havas UKRAJNÁBAN

VASTAGON BORÍTJA A KOCSIKAT A JÉGGÉ FAGYOTT HÓ, pihenő alatt kalapáccsal kell megtisztítani a vaslemezeket

HÓVIHARBAN VÁRJÁK AZ INDULÁSI PARANCSOT a gyorsanmozgó alakulatok

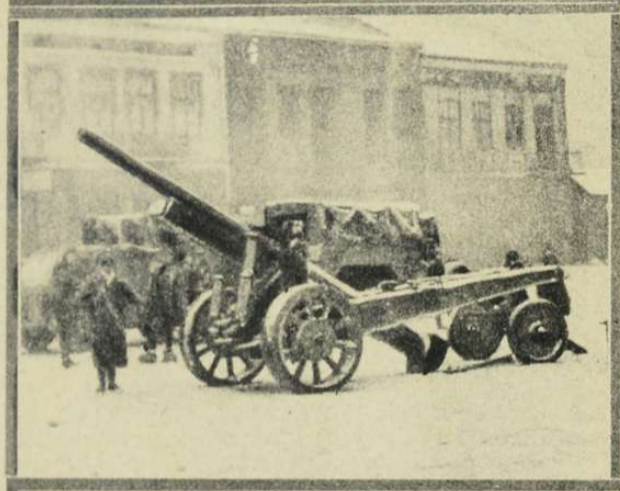

A FOTÉREN, még mindig ott állnak a szovjetcsapatok menekülés közben hátrahagyott ágyúi; sértetlenek és silányak

A HONVÉDSÉG CSAPATSZÁLLÍTÓ KOCSIJAI benzint vesznek fel. Csikorgó hideg van, de nem látszik rajtuk, hogy fáznának

AZ ORSZÁGUTON lépten-nyomon szovjet-óriástankok pihennek az árokszélen, legtöbbje sértetlenül, úgy, ahogy a kezelőszemélyzet otthagyta

SZOVJET TANKÓRIÁS. Ágyúján honvéd lovagol, vidám és büszke a zsákmányra

TURKA UTCÁIN már nem kelt feltűnést a zsidók sárga karszalagja; legfeljebb: kikerülik őket

NÉHÁNY HÓNAPPAL EZELŐTT még nagyforgalmú üzlet volt ez a zsidó borbélyműhely, — ma csak a karszalagosok keresik fel, inkább kis suttogásra, mint szakállkurtítás céljából

nni Luukkonen, a Lották tábornokasszonya

LOTTÁK MEGFIGYELŐ ÉS TÁBORI SZOLGÁLATBAN.

Fanni Luukkonen BUDAPESTEN

A testvéri és szövetséges finn nemzet legérdekesebb asszonya töltött néhány napot nálunk. *«Elnök asszony»*, vagy *«tábornok asszony»* a megszólítása. Fehérgalléros szürke egyenruhát visel, szíve felett egész sor kitüntetés csillog; nyakában a finn szabadságrend kardos nagykeresztjét hordja: *Fanni Luukkonen* áll előttünk, a lottamozgalom vezetője. Az ő irányításával végzi a finn nemzet asszonyainak, lányainak nagyrésze azt az önkéntesen vállalt munkát, amely mentesíti a férfiakat a harcvonalmögötti nehéz és felelősségteljes szolgálat alól. A harctéri távbeszélő-, a híradó- és őrszolgálat, a főzés, ápolás, mosás, ruhajavítás, mind a lotta-szervezet dolga, de ezen felül kilenc kórházat, háromszáz kantint, mozgókonyhát és mosódát tartanak fenn. Munkavállalásuk kiterjed a légoltalmi megfigyelő szolgálatra is, sőt a szociális munka terén is csodálatos munkát végeznek ma is, a háború nehézségei között.

Fanni Luukkonen szürkéskék szemében erő, akarat villog és mégis csodálatos melegséggel tud ellágyulni a pillantása, amikor lányairól, a férfiasan küzdő, de nőies odaadást képviselő lottákról beszél:

— «A történelem folyamán eddig a férfi védte a hazát és benne az otthont, de a finn nemzet három utolsó szabadságharcában oly közelről fenyegette ezt az otthont a bolsevizmus veszedelme, hogy rontása ellen a nőknek is vállalniok kellett a harcot.»

Arra a kérdésünkre, hogy mi ad erőt a finn asszonyok csodálatos harcához, a tábornokasszony szinte csodálkozva néz fel:

— *«A nemzetünk, az önökével vérrokon fajtánk szeretete és féltése.* Ez a nemzedék most harmadik súlyos szabadságharcát vívja azért, hogy az utána következő majd békében dolgozhassék. Nincs egyetlen lotta sem, aki ennek a szent célnak az érdekében ne áldozná szívesen az életét...»

Arra a kérdésre, hogy tényleges életáldozata volt-e a lottáknak, kissé meghomályosodik Fanni Luukkonen erélyes tehomályosodik Fanni Luukkonen erélyes tekintete:

— *«Harminchét hősi halottunk van»*, — mondja csendesen és hangjában sír a nemes büszkeség. — *«Boldogok ők, mert Isten elfogadta életüket a jövőért.* A finn asszony az otthonának, az otthonában él és ezt fenyegette most ismét a bolsevizmus. Még többet! A bolsevizmus megöli az anya szívében a gyermeket: *Ezek a hősi halottak az életüket adták azért, hogy megszülethessenek a finn gyermekek és bennök a nemzet jövője...»*

Ez az erélyes, nagyszerű asszony olyan egyszerűséggel mondja a nagy és szent szavakat, mintha vasárnap délelőtti csendben imádkoznék egy kapcsos biblia sárga lapjai felett megbékült bölcseséggel, a törvényszerűség tudatában, az erősek megingathatatlan hitével. Kérésünkre készségesen szól a lották új háborús teljesítményeiről is:

— «Feladataink sokkal nagyobbak ma, mint az 1939—40. évi védekező háborúban. A lotta egyik célja, hogy otthont varázsoljon a harcoló férfi köré is, tehát a mai támadó háborúban messze kell követnie, gyakran egy kilométerre a tűzvonal mögé a harcoló katonát. Természetesen a front mögötti szolgálatot sem hanyagolhatja el. Megtörtént Helsinki bombázása alkalmával, hogy egy bomba azt a tornyot találta el és gyujtotta fel, amelyben két lotta teljesített megfigyelő szolgálatot. *Lányaim telefonon kértek engedélyt felettes hatóságuktól, hogy elhagyhassák a veszélyeztetett épületet; mire megkapták az engedélyt, a torony melletti fákon már felszerelték az új megfigyelő állomást: és megszakítás nélkül folytatták munkájukat.»*

Ez a — szinte nőietlenül-bátor kitartás, csodálatos fegyelem nem ritka megnyilvánulása a lotta-lelkiségnek. *A nyolcéves korukban pikulottenek nevezett gyermeklánykák, amikor bekerülnek a mozgalom kereteibe, már hozzáedződnek a veszélyek tudatához és a kötelességtel-*

Fanni Luukkonen a budapesti Hősök emléke előtt.

jesítés szigorú követelményeihez. Tizenhét éves korukban megkezdik a súlyosnak mondható szociális munkát, a nyilvános konyhák, mosodák, kórházak ellátását. Munkájuk békében előkészítése a nehéz napoknak és nem szorul csupán szociális térre. *Állandó kiképzéssel, katonás munkával biztosítják a nevelés eredményét. Meg kell tanulniok megbecsülni a nyugalmat és állandóan abban a tudatban kell élniök, hogy van félteni valójuk és van kitől félteniök a finn népet.*

— Kapnak-e munkájukért valami anyagi ellenszolgáltatást a lották? — merül fel a kérdés szinte önkénytelenül.

Fanni Luukkonen elmosolyodik:

— *«Igen, talán egy pengőnek megfelelő összeget kap évente a lotta.* Egyébként minden keresetük a hadsereg ellátására és fenntartására jut. *Jövedelmünkből többmilliót adhattunk a háború megindulásakor a katonáinknak.»*

Valóban követésre és csodálatra méltó a lottáknak nemcsak munkájuk, hanem szervezetük lelkisége is. Az előző szovjetelleni háborúban több, mint *ötszázezer menekültet helyeztek el az ország háborítatlan területén, árva gyermekeket neveltek, sebesülteket ápoltak, házakat építettek és tüzeket oltottak.*

— Ha eljön a béke, mi lesz az első feladatuk?

— *«Felépítjük Karéliát!»* — mondja felvillanó szemmel a tábornokasszony és finnül folytatja. A hazai nyelvben szavai megszínesednek, szíve mélyéről hozza fel mondanivalóit: — *«Amit most visszaszereztünk, az csupasz föld. De föld! Drága, meg nem ingatható, hálás a gondozásért kenyeradó föld! Rajta felépítjük őt és alatt Karéliát. Isten adja, hogy azt meg megérjem!...»*

Oly közvetlen lesz a dallamos, gyönyörű finn nyelven, hogy hűséges tolmácsa szinte rajongva közvetíti a szavait. Kérdésünkre önmagáról is beszél, egyszerűen, az önfeláldozó, munkás élet egyszerűségével:

— «Hogy hogyan jegyeztem el magam a nemzeti és szociális munkával?» — kérdi elgondolkozva. — *«Talán akkor, amikor nyolc éves koromban sírva találtam az édesanyámat.»* Iskolából mentem haza és sírni láttam az én erős, nyugodt szülőmet. Kérdésemre megmondta, hogy meghalt *III. Sándor cár.* Csodálkoztam, hogy a cár halálát siratja és akkor magához vont: *„Eddig tudtuk, hogy elnyomás alatt élünk és reménykedtünk, hogy vége lesz egyszer. De ki tudhatja most, milyen újabb csapás jön a változással..."* Akkor eszméltem rá az elnyomatás szörnyű súlyára, amely hazámra nehezedett...»

Elgondolkozik, majd csendesen meséli tovább, hogy *tanítónő lett*, mert lelkeken, szellemeken keresztül akart segíteni népén. Később már tanítónőképzői igazgatónő volt és mint ilyen, *tizenháromévvel ezelőtt állt a lottamozgalom élére.*

Lotta Svärd, az egyszerű markotányosnő adott példát nekünk, amikor követte harcoló férjét, majd segített az idegen barátságnak, főzött nekik, mosott rájuk. Férje hősi halála után is ottmaradt a küzdők között és segítette, lelkesítette őket. *Az ő élete a követendő példa.* 1918-ban egyénenkint vettek részt tetteink a szabadságharcban, szembeszállva a Kerenszky-kormány kegyetlenkedőivel, sőt még a fehér eszmét képviselő oroszokkal is, hogy felszabadulásunk közelebb kerülhessünk.

Megható, hogy Fanni Luukkonen milyen szeretettel érzi *a rokonság melegét*, amikor magyarokról beszél, a mi törekvéseinkről, céljainkról és harcainkról, amelyekről jobban tájékozott. — *«Várjuk a békét, amikor mi, két messzire szakadt testvér-népe Európának egy nyugalmasabb és többet alkotó részében egyesülhetünk...»*

Minden magyar nő igaz [illegible] szívének köszönete és hálája visszhangzik e meleg szavakra. Kívánjuk Fanni Luukkonen tábornokasszonynak, hogy [illegible] mihamarább teljesülhessen, hogy még erőben és teljes [illegible] örvendhessen a valóravált [illegible] és a magyar nemzet [illegible] építenek [illegible] sai [illegible] tfronton

MAGYAR

A TÖLGYFALOMB A LOVAGKERESZTHEZ.
Hitler vezér és kancellár személyesen nyújtja át a magas kitüntetést a főhadiszálláson három vitéz tengerésztisztjének.

A TÉLI HÁBORÚ
35—45 fokos hidegben, vad pusztai viharokban áll az őrség a helyén és figyeli az ellenség mozdulatait. Ezek a képek a katonai kötelességteljesítés példaadó bizonyítékai...

HADIJELENTÉSEK, CSATÁK

A kishitűség a legártalmasabb idegjáték a halálos harcok idején! Felszisszenni minden kis hírre, vereséget búsulni a részletcsatákba, suttogni bajról, vereségről, ha egy falut feladnak az elfoglalt óriás birodalomból, jósolni gömbölyűre kanyarított magyarázatokkal iszonyú fordulatokat és felfújni tevének a parányi hírszúnyogot; — ez az izgalmakat hajhászó idegbeteg emberek mindennapi kábítószere. Sokan rossz szándék nélkül pusmognak rémhíreket, mert szeretik ha égnek borzolódik a hajuk szála s a hátgerincükön végigzongorázik az ijedelem, a legtöbben azonban csak izgatottan továbbadják *a zsidók és a kapcsolt érdekeltek ügyesen terjesztett meséit*, anélkül, hogy az igazi forrásokról halvány ismeretük lenne. S mire a hír a hetedik határban jár, már kevesen kételkednek a valódiságában és senkisem keresi az eredetét. Néha azután kacskaringós körutakon az álhír visszajut a feltalálójához, olyan szép megtoldásokkal és bővítésekkel csinosítva, hogy a szülőapja sem ismeri meg és sietve továbbadja, mint vadonatúj rémmesét, amelyet éppen most hallott egy megbízható nyájas idegentől...

Azért bolondság bekapcsolódni a megbízhatatlan magánértesülések forgatagába, mert a szűkszavú hadijelentések feltárják a világot megrázó roppant események lényegét s mert az egyes részlettudósítások önkényes eltúlzása megrontja a helyes szemmértéket. *Világerők mérkőznek most már az egész földkerekségén, az egyik front fontos, a másik lényegtelen a végső győzelem szempontjából, a küzdelem súlypontja is változik s a közösen kialakított haditerv támadást parancsolhat az egyik szakaszon és védelmet egy másik részen; valami kezdődhetik, aminek nem látjuk eleinte az értelmét s valami abbamaradhat, ami vereségnek látszik, pedig csak győzelmet készít elő 10.000 kilométer távolságban.* Nagyon kis emberi szerénység szükséges ahoz, hogy takarékoskodjunk a végső ítélettel és különösen a tudálékossággal... Csak érdekes példának említem meg, hogy az angol sajtó a mult hét elején *a német tengeralattjárók működésének csökkenését*, mint az elgyengülés jelét magyarázta igen lelkesen, de a hét végére kiderült, hogy *New York előtt vertek a tenger mélyére vagy 18 kereskedelmi hajót, 125.000 tonna elpusztításával!* S ezt sem puszta bravuroskodásból cselekedték a német tengeralattjárók, hanem valószínűleg azért, mert Amerika nagy biztonságérzetében az Atlanti Oceánon tartózkodó hadiflotta egy részét átvezényelte a Csendes Oceánra s most a németek bebizonyítják, hogy *emitt is kell a tengeri erő*... Ugyanez a csodálatos együttműködés bontakozik ki az afrikai csatatereken. *Rommel* mélyen maga után húzta az angol nílusi hadsereget, *nehogy átdobják ezt a remekül felszerelt haderőt a kelet-ázsiai harcterekre*, mert Afrikában úgysem terem babér Auchinleck tábornok számára, *Szingapurnál azonban veszedelmes lehetett — volna*... A hadműveleti összjáték kártyáiba a legkörmönfontabb rémhírterjesztő sem tud betekinteni.

Győzelmek hete

bontakozott ki az arcvonalakon viharzó kűzdelmekből s felzengett újra a *különjelentés* harsonája.

A szovjetfronton Feodozia visszafoglalásánál a szovjetfoglyok száma 10.000 fölé emelkedett, ami legalább 30,000 ember elvesztését jelenti s 85 páncélos harcikocsi és 172 ágyú a hadizsákmány. A szövetséges erők *Kercs* felé törnek előre s a tengerpart közelében a német légierő több szovjet szállítóhajót megsemmisített. Egy új partraszállási kísérletet Szebasztopol fölött idejében meghiúsítottak. *A krimi félsziget visszahódítására irányuló véres szovjetáldozat hiábavalónak bizonyult* s a *súlyos veszteségekkel járó makacs rohamozás elgyöngült.*

VITTORIO AMBROSIO tábornok,
AZ olasz hadsereg új vezérkari főnöke,

A japánok a burmai dzsungelt elefántokkal töretik át, hogy csapataiknak a gyors előnyomulást biztosítsák...

A GRANÁTVETŐ TÜZEL a szebasztopoli harcokban.

DOROGNEK AZ ÁGYÚK MOSZKVA KÖRÜL s visszaszerítják a támadásra indított szovjet-csapatokat.

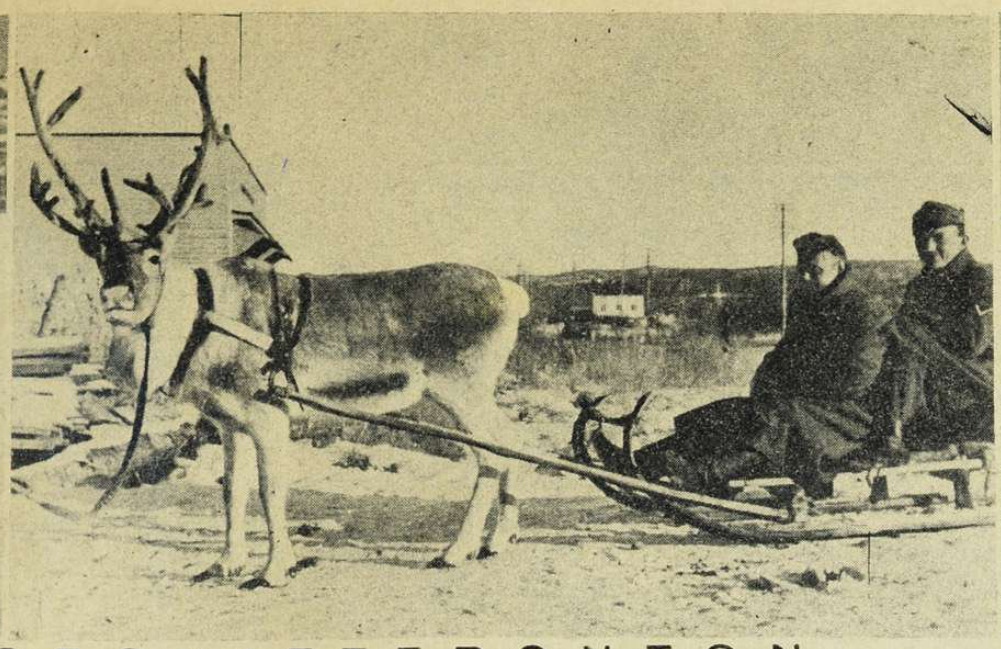

ÓSEI A SZOVJETFRONTON

PARANCSOL HÜTÖTT VIZET?...

SZÁNKÓN AZ ARCVONALIG.

A Jegestenger partvidékén nincs olyan hideg mostanában, mint Moszkva körül...

A DÜHÖNGÖ HÓVIHAR UTÁN métermagas hótömegből ássák ki a katonák a parancsnok kocsiját a leningrádi frontszakaszon.

ÉS ÚJ FORDULATOK

Irta: Rajniss Ferenc

A doneci arcvonalon tovább dühöng az elkeseredett harc. A folyó felső folyásánál a szovjetcsapatok betörtek a német állásokba s csak 1100 halott, néhányszáz fogoly, 19 ágyú és 30 géppuska elvesztése után hátráltak vissza... A Donec mentén 24—30 fokos hidegben négy napon át szakadatlanul támadtak a szovjet seregek, de a német és olasz védelem ellenállásán megtörtek a katonahullámok.

A középső frontszakaszon különösen Kurszktól délkeletre próbálkoznak makacs kitartással a szovjet tábornokok, elveszíteni a felőrlő csatákban a megmaradt jobb csapatokat. Egy vasuti töltés rohamozásánál 1900 szovjetkatona holtteste borította el a kis csatateret s a töltés a németek kezében maradt...

A waldai fensíkon is közvetlenül a német állások elé sodródott a szovjet rohamzászlóaljak zöme s ott hullott szét eredménytelenül. *Leningrad* körzetében több kitörési kísérletet szorítottak vissza a németek s a *finn hadsereg* az arcvonal északi szakaszán a kiserőd-harcokban és a szovjet helyi jelentőségű támadásaiban ért el kiváló sikereket. *A német és a finn légierő* rendkívüli mértékben avatkozott be a földön dúló harcokba s a Murmanszk vasútvonal bombázásától a Fekete-tenger szovjet flottájáig minden szakaszon érzékeny károkat okozott az ellenségnek. A szovjet 110 repülőgépet vesztett s a szövetségeseknek 17 gépe nem tért vissza támaszpontjára.

Megrendítő és az emberi képzelőerőt felülmúló harcok zajlanak a szovjetfronton, sokszor derékig érő hóban és az utcai harcok tüzében. *Égő falvak lángja vörösíti az eget, mennydörögnek az ágyúk, üvölt a havatkergető vihar, az ellenfelek alig látják egymást, a szuronyrohamokban néhány százméteres hósivatagért pusztul el sok ezer szovjetkatona s a közel kéthónapos közelharcban, egyetlen hadászatilag fontos helyet sem sikerült elfoglalni a szövetségesektől, pedig 100 kilométeres előnyomulás sem érné meg az elszenvedett áldozatokat!*

Rommel tábornok

az afrikai hős újra csodálatba ejtette a világot. *Churchill* már Amerikában bejelentette, hogy a tengelyhatalmak északafrikai seregeit semmi sem mentheti meg a végső pusztulástól s az angol alsóházban is vastapsot aratott az a kijelentés, hogy a tengelyhatalmak afrikai seregét *„teljesen megverték..."* Most azonban a 70 napos küzdelemben legyőzöttnek nyilvánított legendás gárda *Marsa Brega* és *Agedabia* között bámulatos erővel megfordult s rárohant a túlnyomó számban felsorakozott ellenségre. *Páncélos és gyalogos egységek ütköztek meg s Rommel zseniális vezetése alatt a német-olasz hadsereg újra magához ragadta a kezdeményezést. Agedabiát sietve kiürítették az angolok s az északkeleti visszavonulásukat fedező csatákban 143 páncélos harckocsit, 80 ágyút, sok halottat és foglyot vesztettek. A legújabb hírek szerint Rommel utolérte az angol hadsereg főerejét s új és hatalmas ütközet fejlődik ki a találkozásból.*

Szinte hihetetlen az a szívósság és az a tüneményes hadvezéri képesség, amelyet Rommel tábornok váratlan ütéseiben még az ellenfelei is elismernek. *Az angolok évszázados tapasztalatokkal vezetik a sivatagi háborút, Rommel pedig friss, elfogulatlan érzékkel, tudással és bátorsággal dönti halomra az örökérvényűnek gondolt szabályokat.* Az eredmény az angol hadvezetés tökéletes megszégyenítése, mert Anglia már akkor sem dicsekedhetne az afrikai hadjárattal, ha holnap véglegesen megnyerné, — ami legalább is nem valószínű...

A *Földközi-tengeren* és az *Atlanti-óceánon* zajló tengeri és légi harcokban, változatlanul áll az előtérben *Málta szakadatlan bombázása.* Az angol légierőt a földhöz szorítja ez az állandó támadás s nem engedi kifejteni erejét az olasz hajózás megbénítására.

Olasz torpedóvető-repülőgépek elsüllyesztettek egy 5000 tonnás angol gőzöst s német gépek Tobruk magasságában súlyosan megrongáltak egy nagy szállító hajót. Az *Atlanti Oceánon* a német tengeralattjárók 21.000 tonna hajóűrt semmisítettek meg az angol vizeken, harci repülők elsüllyesztettek egy 6000 tonnás gőzöst a skóciai partok közelében s a nehéz bombázók sikeresen támadták Anglia déli és keleti kikötőit. Az amerikai vizeken elsüllyesztett 125.000 tonnával együtt, a heti eredmény valóban kielégítő... A *Jeges-tengeren* egy szovjet romboló és egy nagyobb gőzös a német tengeralattjárók áldozata, de egy romboló és két gőzös súlyos megrongálását is jelentik. *Anglia a háborús hét folyamán az európai térben 36 repülőgépet veszített, s a németek 16 gépet.* Nyilvánvaló, hogy a megszokott erőviszonyokon Amerika hadbalépése egyelőre semmit sem változtatott...

Japán felfejlődése

még nem fejeződött be s a hadsereg számos akciója csak a következő hetekben érik döntésre. A japán flotta páratlan arányú bekerítési művelettel biztosítja az Indiai-óceánon folytatott hadműveletek zavartalanságát s tevékenységét a Bismarck- és a Salamon-szigetek körzetére is kiterjesztette.

A *rabauli partraszállás* Ujbritannia szigetén é *Kaveng* szigetének elfoglalása volt a hét legmé lepőbb eseménye. Ausztráliában félelmetes az iz lom és a harag Anglia ellen. *Japán Ausztrália pujához érkezett...*

A hollandindiai szigetek bombázása egyre gyobb arányokat ölt. Celebesz, Jáva, Szumatr Borneo minden fontos katonai célpontja fölött pán repülőgépek keringenek. A *Fülöp-szigete* zavartalanul folyik az óriás területek megszá és a japán berendezkedés. *Bataan*-félszigeten kezdődött a nagy támadás a körülzárt amerik dítmények ellen s az első vonalakat már átt

És új tengeralattjáró indul ki az oceánra, támadni szakadatlanul Anglia és Amerika flottáját.

Jeges úton érkezik haza a német tengeralattjáró diadalmas útjáról, — New York közeléből...

A „PHOEBE", a brit haditengerészet csatahajói lyet az olasz torpedóvető-repülőgépek Tobru három torpedóvetéssel elsüllyesztettek

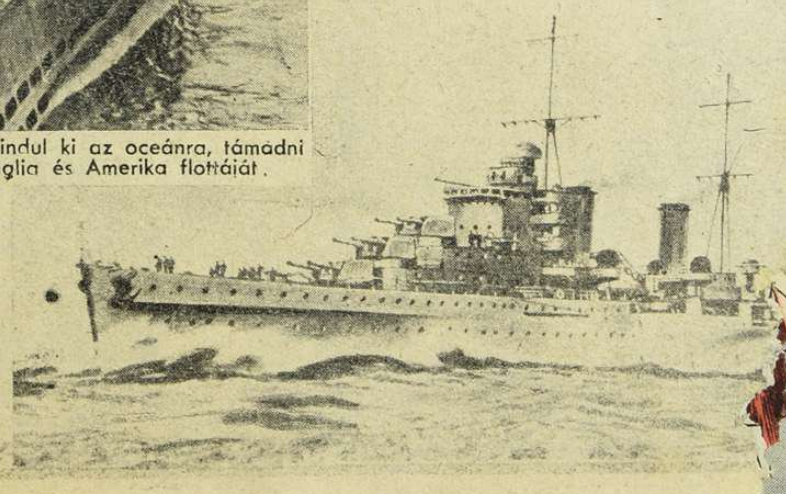

építenek
osai
tfronton

Rommel páncélosai visszavágtak s az afrikai harc győzedelmesen újra fellángolt.

GYORS FELKÉSZÜLÉS A SIVATAGI ELŐNYOMULÁSRA

NÉMET GYALOGOSOK VÍGAN MENETELNEK EL[Ő] AZ AGEDABIAI HARCTÉREN.

japánok. *Mac Arthur* tábornok közölte Washingtonnal, hogy új erősítések nélkül nem sokáig tarthatja állásait.

Burmában tökéletes a felfordulás. Az angolok már szánják-bánják *Shaw* miniszterelnök elfogatását, mert az őslakosság mély megaláztatásnak érzi ezt a brutális merényletet s nem szándékozik harcolni az elnyomatásáért. *Rangoon* fölött egy heves légi csatában 45 angol vadászgép hullott le s a fővárostól csak 60 kilométerre állanak a japán csapatok. *Ha Burma elszakítása sikerül, igen valószínű, hogy a csungkingi kínai kormány végleges elhagyatottságában békés megegyezést keres Japánnal.*

A *maláj félszigeten* feltartóztathatatlanul bontakozik ki Anglia döntő veresége. A johorei szultánság területén a bekerített angol erők ellen már hátulról kezdődött meg a támadás. Egy ausztráliai hadosztály vergődik a vasfogóban és egy indiai dandár teljesen megsemmisült. A japánok 700 foglyot, 40 páncélos harckocsit, 600 tehergépkocsit, 8 ágyút és 40 géppuskát zsákmányoltak. *A szingapuri vasútvonal és a vízvezeték japán kézben van s a külső erődítmények vonalán megkezdődik a végső felvonulás. A repülőteret, a gyárakat és raktárakat óriási tüzek pusztítják.* A kormányzósági épület összedőlt s a légi harcokban verhetetlenül felülkerekedik a japán fölény. *Sok zsidó nagytőkés és üzletember magánrepülőgépeken elhagyta Szingapurt. Rossz jel... De biztos...*

Rio de Janeiro

Csodálatos, hogy a pánamerikai értekezlet fölött, szégyenletében nem szakadt le az aranyozott menyezet. Annyi álszent hazugságtól, fecsegéstől és jogtalan fenyegetéstől, amennyi a riói értekezleten elhangzott, a kövek is megindulhattak volna. *Sumner Welles* hideg csalásokkal kereste a háború kiterjesztésének módozatait s a vonakodó államoknak már azt is megajánlotta, hogy *tekintsék Angliát és az Egyesült Államokat „nem hadviselő" államoknak... Az értelem, a politikai erkölcs, a demokratikus jelszavak és az emberi méltóságba vetett hit angolszász temetése volt ez az értekezlet. A buzgó szavazás a délamerikai államok eladósodottságának sorrendje szerint történt...* Az Egyesült Államok nem tudta ugyan keresztülhajszolni minden javaslatát, de uralkodott az értekezleten s hadviselésére új támaszpontokat szerzett. *Argentina és Chile ellenállását* a legnyiltabb terror fogadta s kiderült, hogy csak egy szabadság és egy önrendelkezési jog [é]rvényes az amerikai földrészen, — az Egyesült Á[l]amoké... A gazdasági és politikai határozatok [k]ötelhez láncolhatják a jobb sorsra érdemes [n]épeket, de nem változtathatják már meg a vi[l]ágüzdelem kirajzolódó eredményét.

Úgy torpedózta meg Roosevelt Dél-Amerikát, [a]hogy az angolok a spanyol Navemar gőzöst Cadix [k]ikötőjében, ahol a gőzös legénysége az utolsó [e]mberig elveszett... Az erőszak ideiglenes győ[z]elme azonban csak megerősíti úgy Európában, [m]int Délamerikában a latin népek szabadságvágyát s [a] szembenállás és az igazságtétel napja rövidesen fel[v]irrad fölöttük!

AZ AFRIKAI CSAPATOKAT FELLELKESÍTETTE A SIKER. Elfeledtették a szörnyű fáradalmakat s újult erővel indultak harcba.

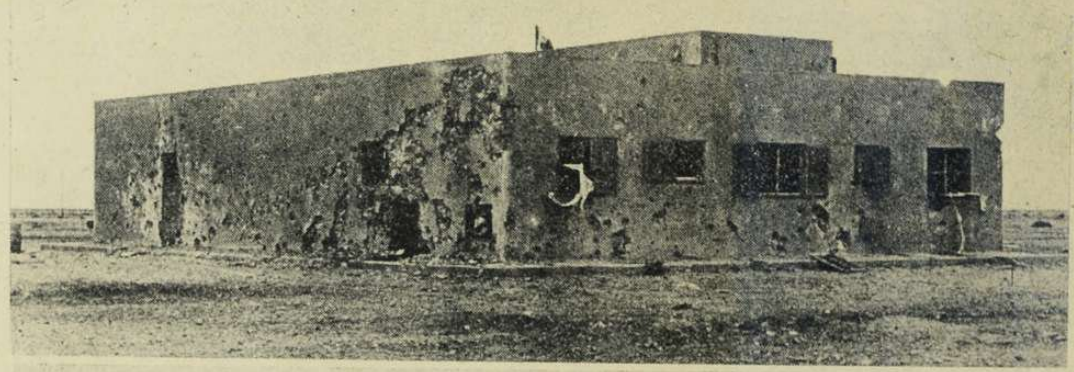

← Vöröskeresztes zászlóval megjelölt olasz kórházépület a sivatagban, amelyet megtámadtak az angol bombázók

↓ Olasz tüzérség lövi a hátráló angol hadoszlopot az afrikai sivatagban

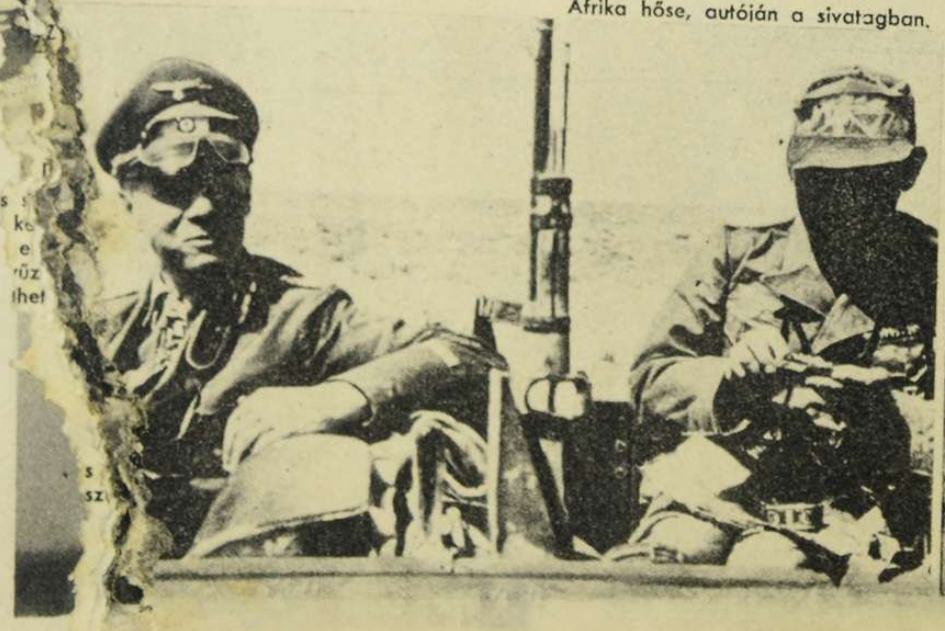

ROMMEL TÁBORNOK,
Afrika hőse, autóján a sivatagban.

MÁLTA HADIKIKÖTŐJE,
melyet nap-nap után érnek a német és olasz légihaderő súlyos támadásai. Képünk érdekessége az, hogy baloldalt a háttérben még a nemrég elsüllyesztett angol csatahajó, a BARHAM horgonyoz...

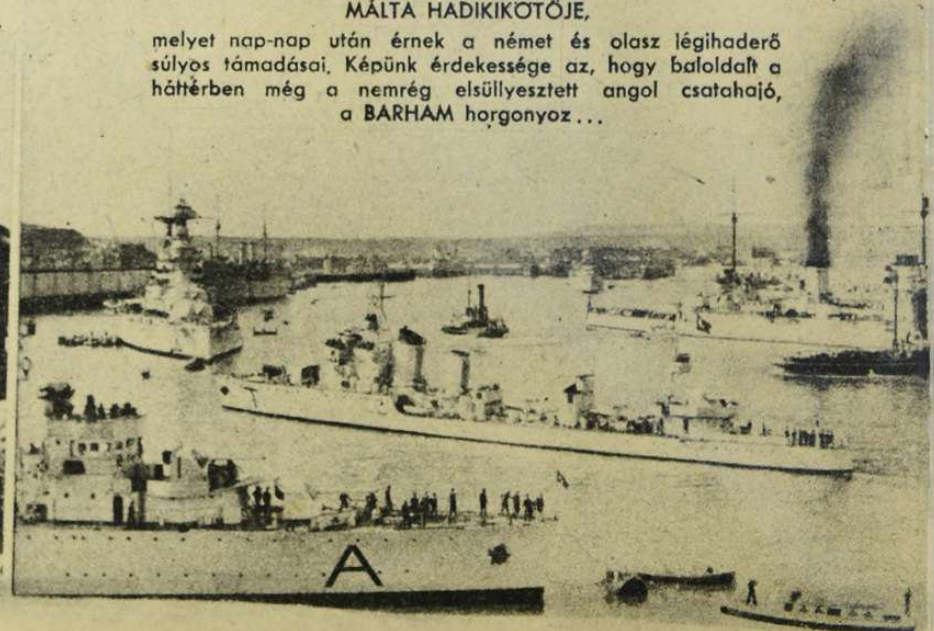

Így hamisítanak Churchillék

Stafford Cripps, a brit birodalom szovjetoroszországi követe moszkvai búcsúbeszédében meghirdette a világnak, hogy Anglia és a Szovjet közös feladata megmenteni az európai kultúrát az elpusztulástól. Ezt a szégyenletes állítást még a tervszerűen félrevezetett angol közvélemény komoly része sem hiszi el s bizony gyakran felmerül az aggódó kérdés, hogy mi lesz a vége ennek a természetellenes szövetségnek, ha a bolseviki propaganda ebben a mértékben terjed tovább Európa leggazdagabb kapitalista országában. Az aggódó és tiltakozó hangok elnémítására Churchill propagandaszervezete a legdurvább hamisításoktól sem riad vissza, bebizonyítani, hogy a Szovjet tiszteletben tartja más országok törvényeit s különösen a sokszor felhánytorgatott vallásszabadságot.

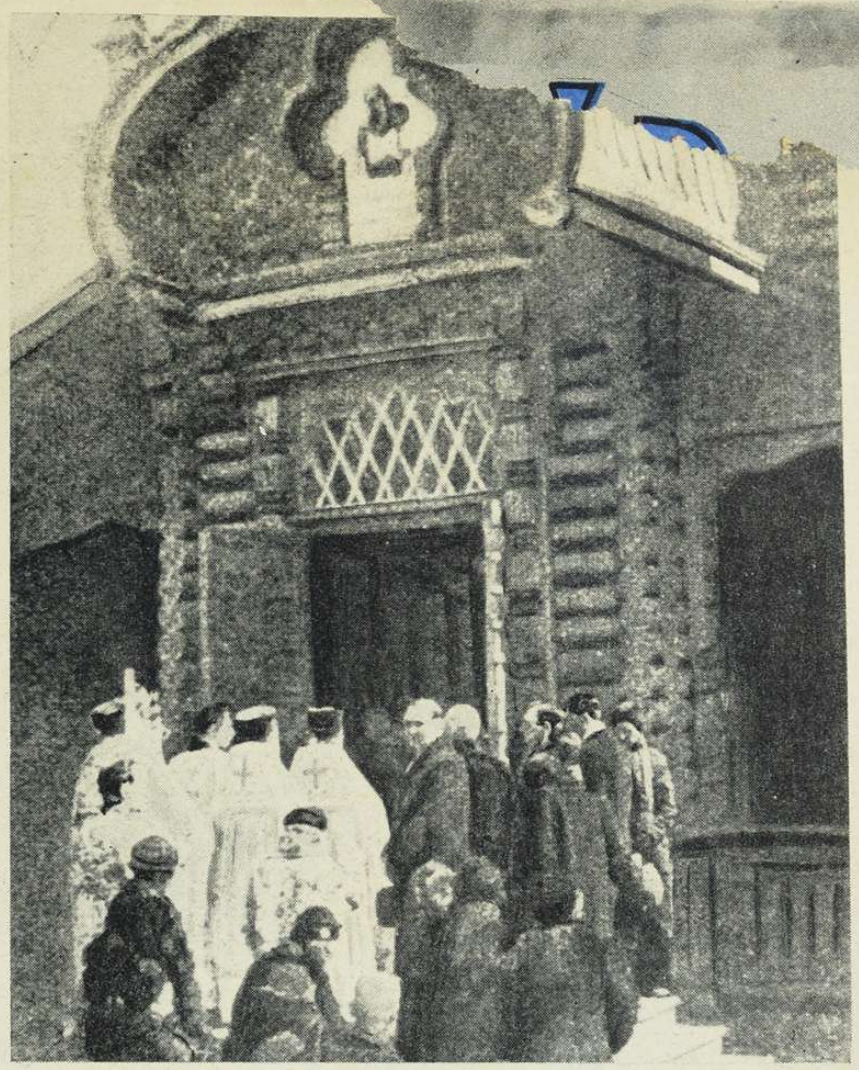

Alább közölt képeink a Picture Post-ban jelentek meg Vladivosztok vallásos életéről. A jámbor angol polgár megnézi ezeket a képeket, a templomi zászlókat, a papok és az áj

tatos hívők tömegét, a templomot, az utcai felvon
kényszerűségből elhiszi, hogy rosszindulatú embere
megrágalmazták a jámbor szovjetet, amikor azt á
hogy Moszkva vörös hóhérai a papok ezreit mészárol
és bezáratták a templomokat.

A Picture Post képeiről azonban kétségtele
állapitották a külföldön, hogy nem Szovjetoroszo
letén, hanem Charbinban készültek, mandzsu felse
ahol a vallásgyakorlat tényleg korlátlan szaba

Ez a durva hamisítás szemléltetően bemuta
rúban alkalmazott angol módszereket. Moszkva n
még arra sem volt hajlandó, hogy az angol
megnyugtatására, a vallásszabadságról szovjeto
készittessen beállitott, hamis felvételeket.

építenek
osai
tfronton

MAGYA

RÉGI MAGYAR VILÁG

A százév előtti pesti dunapart is szép volt, különösen nyáron, akácfasorokkal árnyékolt ódon házaival. Amikor azonban beköszöntött a tél, *szétbontották a hajóhidat* s a pesti dunasor csónak-kikötői és dereglye-szállásai, végig az egész part, az épülő Lánchíd felől, gyülekező helye volt pesti külvárosok nyomorultjainak, akik idehúzódtak a vásárosok, s piaci árusok közelébe, ahol a jó szerencse mindig adott egypár garast könnyű munkáért, vagy legalább is lopásra kínálkozó könnyű alkalmat, munka nélkül.

Ha Gorkij megírta az éjjeli menedékhelyet, az erről a világról szóló egykorú leírás a magyar nappali menedékhelyet rajzolja, a *korabeli fővárosi élet minden mélységével és szociális nyomorúságával.*

A jószemű riport a pesti *Regélőben* jelent meg:

«*A magyar főúr*, ha megéhezik, francia szakácsa tudományát veszi igénybe, melynek szüleményeitől emésztő műszerei néha végkép megbomlanak; — *a nemes ember* pozsgás gazdaasszonyától kér töltött káposztát, vagy töpörtyűs pogácsát; — *a honorácior* nagyobbrészt méregdrága vendéglőkben békül ki hasával, mert *hivatalbeli fizetése ritkán rúg annyira, hogy feleségét becsületesen eltarthassa;* — *a mesterember* hajdanta, midőn még fehérkeztyűs gavallért csak itt-ott lehete irmagul az utcákon megpillantani, feleségének, — jelenleg már *öt forint havibéres szakácsnéjának* parancsol étkeket felhozni az asztalra, hol régente, fényesre zsúrolt cinnedény, jelenleg porcellán teszi a főkészletet.

De hova menjen éhsége csillapítására ama szegény néposztály, melynek édes mindene ama csekély rongyokból áll, mi testének némi védszerül szolgálna az [illegible] *idő mostoha viharai ellen?*

E néposztálynak saját tűzhelye nincs, [illegible] korcsmaélés pedig oly költséges, hogy [illegible] *csekély napszámából egy jókora adag* [illegible] *ezvest is alig ehetik*, egyéb megkívánha[illegible]tóságai födözése mellett. Hol nyughatja meg tehát örökös sétatársát, *a* [illegible] *gó gyomrot*, melynek igényei legérez[illegible]bbek?

— [illegible] Duna mellett, a felszedett hajóhíd [illegible]ében a havas földre asszonyok te[illegible]zenek meg, többnyire megbukott ko[illegible] — mert mióta *a vagyonbukás oly* [illegible] *enden van*, e szokás az alsónéposz[illegible]ztőt is szét kezd harapózni, — [illegible] legyszerű különbséggel, hogy míg a [illegible] posabbak értékhiányainál forintok[illegible] szó, itt csupán garasok jönnek [illegible].

[illegible] zonyok roppant fazekakkal és [illegible] szközökkel vannak ellátva, amanőtt ételgőz párolog, sőt olykor

[illegible] *bert a fővárosban a civili*[illegible], *haladt, hogy pálinka he*[illegible] *puttonyos asszonyok, sőt* [illegible] *ek is kávézni szoktak* . . . [illegible] egyik német, mely télen[illegible] [illegible]ég alatt üti fel tanyáját, Lacikonyhának hívják. Eszerint tehát már a napnál is lehet ebédelni.

Honnét származott e Lacikonyha elnevezés? Kun László király ideje alatt a nyomor annyira űzte kényjátékait honunkban, hogy maga a király is, mint a történetírók vitatják, az utcai korcsmasátorokból hozatott olykor magának pecsenyét. *A Lacikonyha tehát László királyunktól vette nevezetét* . . .

Minthogy a magyarnak a hajnalodásra úgyis szüksége van, kezdjük mindjárt a reggelen. Egy negyvenéves nő után, kinek vörös arcából a bor bíboros színe rí ki, egy markos suhanc két roppant fazekat cipel, körülbelül oly nagyságút, mint milyenekben falun, mennyegző alkalmakkor a töltött káposzta főzetik, melyen az érdemes nászvendégek három nap is ellakoznak.

Alig telepszik meg a nő a híd közelében, s máris rajként lepik körül őt a magyar lazzaronik.

— Bizony nénikém, e kávé édesebb is lehetne, — szólt egy izmos suhanc, ügyes csirkefogó a Duna mellett s miután két hörppel a csésze egész tartalmát felhajtotta, *kifizeti a négy váltókrajcárt* azon pénzből, melyet félóra előtt a hetivásár tolongásban egy szakácsné kosarából csent ki.

Mondja azt valaki, hogy fővárosunkban nagy a drágaság, midőn négy krajcárért lehet kávézni?!

— Tegnap sokkal jobb volt, — jegyzé meg egy szurtos, volt téglavető, ki mióta a fővárosban tartózkodik, soha sincs pár huszas nélkül, ámbár egész nap mitsem dolgozik.

— Már nénikém, ha jobban nem főz, máshova kell szegődnünk, — dörmögé egy kétes kinézésű szűrsubás, ki már vagy két hét óta nem beretválkozva, igen hasonlít a rengeteg zsiványához. E szavaknál a volt téglavetőhöz közeledik,

hogy vele párbeszédbe ereszkedjék, kivel mult éjjel a külváros egyik félreeső utcájában *egy szobát tört fel.* — Istennek hála, mióta az ideiglenes dologház fennáll, ily gaz cimborák száma tetemesen megcsökkent.

A vörös arcú nő, ki a kávét árulja, kezdetben béketűréssel hallgatja az ócsárló észrevételeket, aztán, elfojtott dühhel, nehogy vevőit elveszítse, így szól:

— Rossz, rossz, mindig csak rossz! Kelmetek azt gondolják, hogy a cukor fontját néhány fillérekért mérik? *Tehetek is én arról, ha fontját forintjával kell fizetnem.* Próbálják meg kelmetek mással, fogadom, másnapra már hozzám térnek vissza.

E szavaknál félrecsúszott köténye alól a fazékba észrevétlenül *jódarab seprücukrot csúsztat, melynek fontját hat garasért mérik.* A fazékban legalább is van harminc ice zagyvalék, mely a kávéházakból olcsó pénzen összeszedegetett kávéseprűből főzetik, minden ice vagy nyolc cseszével ad, két font seprűcukor tizenkét garas, e kávé kimérésnél tehát mégis csak kell lenni némi nyereségnek, mi onnét is következtethető, hogy mióta a paprika-arcú nő e kifőzést gyakorolja, naponként pecsenyét eszik, és ünnepnapon, nyáron, rántott csirkére a zöldbe rándul, most télen pedig valamelyik budai rácvárosi korcsmában ürmöst hörpöget.

Ugorjunk most néhány órát keresztül, habár a magyar nemcsak úgorni, de még lépegetni is alig szeret, s képzeljük, hogy délfelé jár az idő. A nőt ismét közeledni látjuk, most már nem két, hanem négy fazékkal, két cepelő suhanc kíséretében, kiknek éjjelenkint egy-egy lopott csirkéért nyughelyet ad.

A dunaparti népek orrcimpáit a fazékakból kipárolgó túrós-csusza és káposzta illat oly csiklandózva érinti, hogy a tüszszentő műszerek majdnem kísértésbe jönnek, hangos foglalkozásukat háromszor is ismételni.

— Kinek tetszik kelmetek közül jó, metétes leves? — kérdi szürke szemeit körüljártatva a paprika-arcú nő.

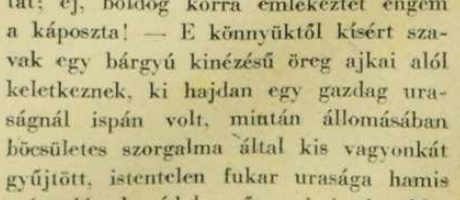

— Ide csak hamar egy tányérral, — mond sürgetőleg egy köpcös targoncás, ki, ha naponként holtrészeg nem volna, bőcsületesen élhetne keresményéből.

— Nekem is, nénikém, — hallatja egy fölkiálltó jelként szikár gyerkőc, ki fiatalsága dacára, két nap előtt került ki már negyedszerre a börtön penészes falai közül.

— És még ide egyet, — szólt hangosan egy sötétarcú gyilkos, szökött katona, mindenki tekintetét óvatosan kerülni iparkodván, kinek huszárkorában a prófont is jól esett, mert csendes lelkiismerettel költheté azt el, míg most naponként fejbelövést várhat, fölfödöztetése esetére, bűndíjul.

A nő igen jó kedvvel osztogatja az adagokat, mert ma, mint látszik, nem megvetendő vására van.

— Nekem abból a marhahúsból, — szól egy puttonyos vízhordó, kinek lábujjai mind kikandikálnak rongyos sarúiból, ámbár naponkint a kártyán húsz garasokat játszik el egy pinceecsapszékben.

— Kóstoljuk meg azt a túróscsuszát, — mond emitt egy inkább uras, mint póri hang s mohósága mutatni látszik, hogy mielőbb érintkezésbe óhajt jönni e tésztás étellel. E férfiú valaha igen gazdag vala, s a színházak megannyi prímadonnáival szorosabb viszonyban volt, kik magasztalták bőkezűségét. És most?... Most hulladékot szed, s nyáron csemegének dinnyehéjakat válogat a sárból, miket a dúsak asztalairól félig elköltve hajigálnak el.

— Beh régen nem ettem már káposztát; ej, boldog korra emlékeztet engem a káposzta! — E könnyűktől kísért szavak egy bárgyú kinézésű öreg ajkai alól keletkeznek, ki hajdan egy gazdag uraságnál ispán volt, miután állomásában bőcsületes szorgalma által kis vagyonkát gyűjtött, istentelen fukar urasága hamis számadással vádolva őt, mindenét elárvereltette. Az ispánságban előszült férfi nem mert panaszra fakadni, *mert a hatósági főnök, urasága rokona volt.* Jelenleg sóköveket hord hátán a sóház épületében.

És ki azon szerencsétlen alak ott, kinek beesett szemei reszkető étvággyal nézik a boldog lakmározókat? Kinek halvány arcából éhség és mély kétségbeesés szól? Kinek egy fillére sincs, hogy kiáltó gyomrát néhány falattal is lecsitítsa. *Ez összeesett nyomorék férfi valamikor a fővárosi dámák Adonisza volt, könnyelmű egykor, mint minden világfi, pazarló, mint sorra azok, kik pénzhez könnyen jutnak. Koldulni menne most, de fél, hogy ujjal mutatnak rá, dolgozni nem tud, mert a henye élet rögzött természetévé vált. Mit tesz tehát végre, hogy kínos életét megszüntesse? . . . Majd a Duna hullámai megoldják kérdéseit . . .*

Aztán egy anya érkezik az ételárusnőhöz; jobbik mellékhez holthalovány csecsemő van, szennyes lepedőbe akasztva, míg balkezével rongyokba burkolt fiút hurcol maga mellett. A fiú mohón tömi magába a forró túrós metéltet, mit sem gondolva, hogy ujjai és nyelve a meleg ételtől szinte felhólyagzanak. Már két nap óta alig volt néhány morzsa a szájában. E nő azon tót asszonyok egyike, kik férjtelenül bolyongván széles e világon, nyáron a kőmívesek mellett szoktak fejükön meszet hordani, míg ilyenkor télen, többnyire az írásnak ama mondatában bizakodnak: «Majd csak rólad is gondoskodik az ég, mely a mező liliomait ruházza s tápot szerez a sivatag állatainak.»

Most egy mogorva tekintetű férfi közeledik; *szeplős arcán tompa kányaorr, mely fölött két hiúz-szem örködik folyvást mozgékonyságban, mintegy idegenkedést keltenek az őt szemlélőben.* Barnított karjain szennyes ing van felhúzva, míg nehéz sarús lábai szinte visszhangot keletkeztetnek a síma kövezeten. Gyér fogai közé kurtaszárú pipa szorul, és göndör, rőt hajzatán, mely tán már hetek óta nem látott fésűt, kis bárányból sapka ül szeszélyesen. *Első látásra is ellenszenvet érzünk iránta*, de ő ezzel nem sokat látszik gondolni, hanem szemei gyakran körülkalandoznak a körüli tájakon, s megvárván, amíg az étkezők eltávoztak, a pirosarcú nőhöz megy és elszámolja vele a hasznot. *Mert eme zsidó az ételárus nő kölcsönzője és kétszáz percentes uzsorása . . .*

Mi pedig, miután darab ideig a Lacikonyha érdemes vendégeit szemügyre méltattuk, ballagjunk haza s telepüdjünk le rendesen terített asztalunkhoz . . .»

1842-ben is értette a zsidó a módját a vagyonharácsolásnak, — a legszörnyűbb emberi nyomorúságból. *S ebben száz éves a fogfolytonosság . . .*

Politikai hetilap. A szerkesztésért felel: Dr. RAJNISS FERENC főszerkesztő. A kiadásért felel.: Grátzer Antal. Szerkesztőség: Budapest, V., Gr. Klebelsberg-utca 29. Telefon: 120-856. Budapest, VIII., József-körút 5. II. em. Telefon: 144-400. — Előfizetési ár egy évre 10 P, félévre 5 P, negyedévre 2.50. Egyes szám ára 20 fillér. Kéziratok megőrzését vagy [illegible]idését a szerkesztőség és a kiadóhivatal nem vállalja. — Nyomatott a Stádium Rt. offset-körforgógépén, Budapest, V., Honvéd-utca 10. Felelős: Győry Aladár igazgató.

AMERIKAI POLGÁRVÉDELEM.

Roosevelt: «*Látod fiam, az ott szemben Európa, s ha nem vigyázunk rád — kirabol téged . . .*»

A PÉLDA HATÁ[S]

— *Uram, van metilalkoholja? Töltsön meg nekem egy sörösüveget . . .*

«*Amerika népe lelkesen megünnepeli Churchillt és Litvinovot . . .*»

AZ ÖRÖKHAGYÓ NAGYBÁCSI BETEGÁGYÁNÁL . . .

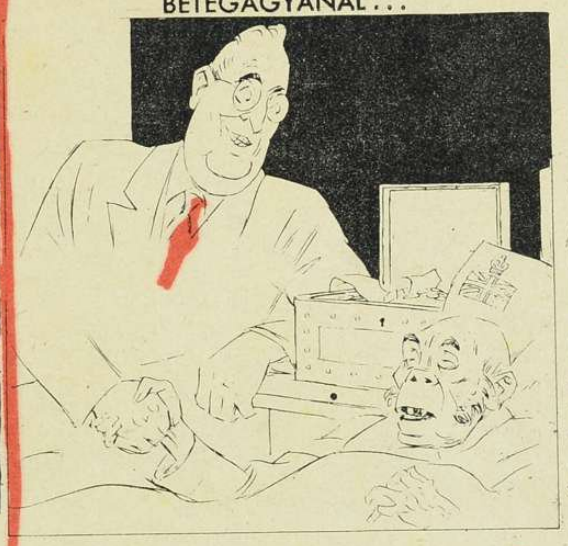

ÉJJELI LÁTOGATÁS.

Nyisd ki babám az ajtót . . .
Csendesen, mert meghallják a szomszédok! . .

SZINGAPUR KAPUJÁBAN.

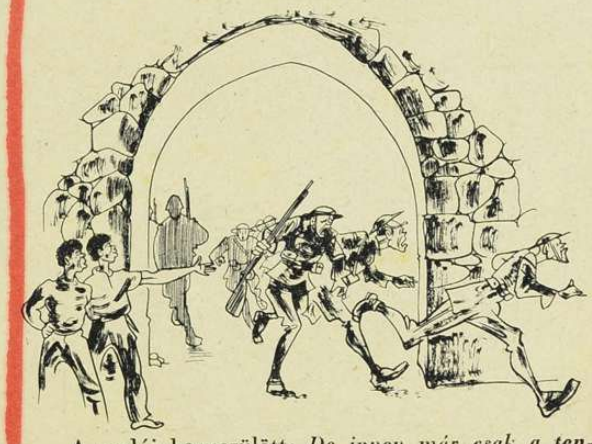

A maláj bennszülött: *De innen már csak a tengerbe lehet szaladni . . .*

SÖPRIK AZ ÁZSIAI UTCÁT . . . !

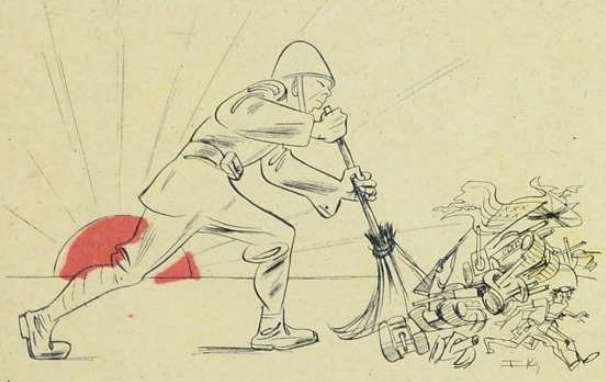

EURÓPA CSILLAGA.

[E]U[RÓ]PA *a tiéd . . .*»

ELSÖTÉTÍTÉS NEW-YORKBAN.

EGYOLDALÚSÁG.

Miss Délamerika: «*Mindenkit cs[ábí] széditsz? . . .*»

építenek
osai
tfronton

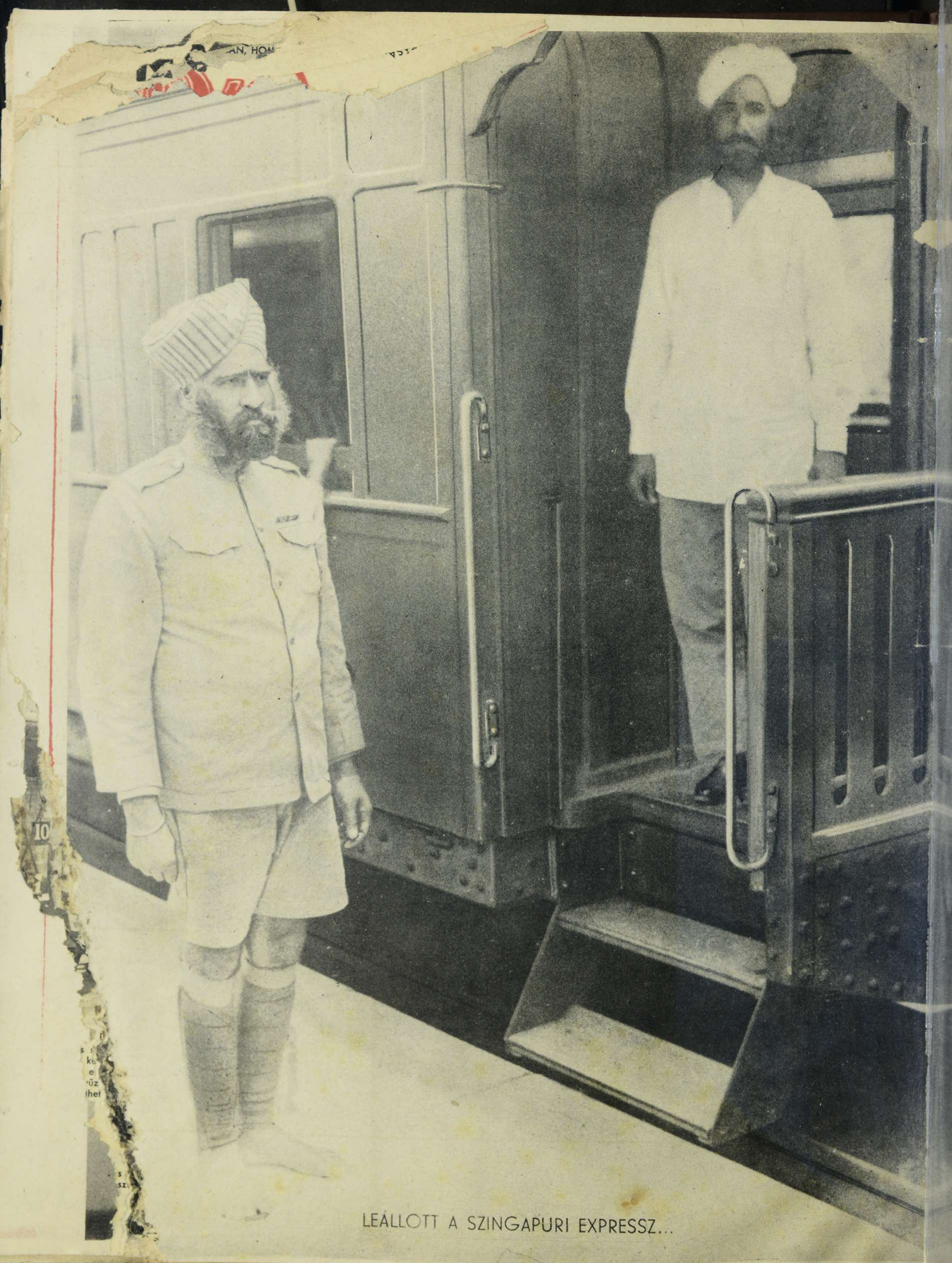

LEÁLLOTT A SZINGAPURI EXPRESSZ...